O governo vae emittir papel-moeda no montante de 400 mil contos

Diario Carioca

Fundador: J. E. DE MACEDO SOARES

Anno V — Numero 1.230 | Rio de Janeiro, Quinta-feira, 11 de Agosto de 1932 | Praça Tiradentes, n. 77

Nacional Av. Rio Branco

Epizootia

O pé do boi, segundo os mais notaveis naturalistas, e entre elles Loffler, H. Kern, Frantwein e Assel, é um ninho occulto do microbio da febre aphtosa.

O germen, na opinião de Assel, ahi se póde manter durante um anno, pelo menos, pondo-se em liberdade pelo desgaste continuo dos cascos, no decorrer do seu crescimento normal ou em marcha longa.

Observou esse áutor um caso de contagio 251 dias depois de comprovada a cura do doente e feita a desinfecção.

Bang, investigando a origem de uma epizootia que appareceu no norte da Suecia, poude asseverar ter sido a causa um touro, procedente da Hollanda e para ali levado; apresentava este animal uma racha num casco, que se abrira pouco antes da irrupção do surto epizootico.

Nevermann, no relato de numerosos casos de contagio da Aphta epizootica por animaes ha muito tempo curados da enfermidade, cita o de um animal que propagou a doença em uma granja 8 mezes após ter adoecido.

O Annuario dos Veterinarios Officiaes Prussianos (1907-1908) traz farta cópia de informações positivas, da parte do Ministerio do Interior de Wurtemberg, referente a esse assumpto; conta, dentre muitos, o caso de um touro do districto de Osterode, que transmittiu a infecção a outros bovinos dois annos e meio depois da sua enfermidade.

Zschokke, um dos medicos veterinarios que mais se têm dedicado ao estudo das lesões ungulares nos bovinos aphtosos, relata que o processo especifico nem sempre se limita ao espaço interdigital e talões. Com bastante frequencia são tambem attingidas as cellulas corneas ao nivel das papillas que, após hypertrophia, se liquefazem, originando vesiculas no interior dos cascos, entre o estuque corneo e o dermis. Estas ora permanecem fechadas de modo duradouro e occulto, não se communicando com o exterior; ora se abrem, directamente ou por confluencia com as exteriores proximas.

Tem logar deste modo o desprendimento do estuque corneo do derma ungular, attingindo ás vezes 5 a 6 cm. ou persistindo, com apparencia perfeitamente normal do casco, em fórma de fendiduras ou rachaduras que não ultrapassam a 1|2 mm. de largura.

O mencionado autor encontrou estas lesões em casos morbosos antigos e admitte a idéa, como de grande importancia pratica, de que o agente da Aphta epizootica possa, ahi, permanecer occulto e conservar a sua vitalidade durante longos mezes.

Lydtin, abraçando as mesmas idéas, caracteriza clinicamente estas vesiculas que se manifestam com manchas avermelhadas nos bovinos de cascos transparentes.

Fendido ou seccionado o casco, ou ainda pelo simples desgaste, é lançado o virus para o exterior, explicando isso, de um lado, as claudicações que ás vezes se observam, estando a parecer sãos os cascos; e, de outro, as explosões de epizootias 5 a 6 dias após a secção ou fendidura dos cascos dos animaes infectados 3 ou 4 mezes antes.

Os bovideos possuidores destas lesões são, inquestionavelmente, perigosos propagadores da infecção.

Outro pesquizador, Kern, já citado, investigando em 1925 as consequencias da Aphta epizootica nos animaes, estuda minuciosamente as lesões podaes, estabelecendo que, em quasi todos os animaes que resistiram á doença, se podem encontrar linhas duplas, no interior das quaes se notam lacunas denegridas, fechadas para o exterior.

Estas lacunas, que o autor caracteriza como vesiculas isoladas, são consideradas de grande importancia sob o ponto de vista de policia sanitaria animal, por representarem provavelmente o esconderijo onde se aninha o germen latente.

Affirmou Lebailly, desassombradamente, nestes ultimos tempos, que a Aphta epizootica não contagia depois do 4º dia, nem tambem se enquadra entre as zoonoses transmissiveis ao homem.

Suas asserções, entretanto, têm soffrido unanimes contradictas de innumeros clinicos e experimentadores, originando, além do mais, perigosas consequencias, por servirem de pretexto para justificar o abandono de precauções sanitarias indispensaveis.

A reacção meiostagmica, descoberta por Ascoli e destinada ao diagnostico da Aphta epizootica, a de fixação e desvio do complemento praticada por Titze, Seelfmann e Laurens, que se positivam nos recem-curados, usadas para delatar e descobrir os portadores de germens, têm sido outros seguros elementos de comprovação da existencia desta fórma da propagação e contagio.

O governo vae emittir papel-moeda

O chefe do Governo Provisorio, no despacho que teve, hontem, á tarde, com o sr. Oswaldo Aranha, assignou um decreto autorizando o ministro da Fazenda a emittir papel moeda do Thesouro Nacional até o limite de 400.000:000$ destinados a despesas ordinarias e extraordinarias, da administração publica.

COMO SE FARA' A EMISSAO

O chefe do Governo Provisorio assignou hoje decreto autorizando a emissão de 400.000 contos de Obrigações do Thesouro Nacional, que vencerão o juro de 7 °|° e serão resgatados dentro do prazo de 10 annos.

Esses titulos serão entregues ao Banco do Brasil, que os collocará gradativamente nos mercados nacionaes.

Como adeantamento do producto dessa collocação, fica o ministro da Fazenda autorizado a emittir até aquella quantia em papel moeda.

O producto da collocação das Obrigações, á medida que fôr sendo feita, bem como as quótas de amortização e juros adquellas que estiverem em carteira no Banco do Brasil serão entregues á Caixa de Amortização para incineração immediata.

Por esse modo, fica assegurado, dentro de prazo certo, o resgate do accrescimo transitorio ora feito na circulação fiduciaria do paiz.

A "São Paulo" Companhia Nacional de Seguros de Vida

SUCCURSAL NESTA CAPITAL. AVENIDA RIO BRANCO N.º 131, 1.º ANDAR

Presidente: — Dr. JOSE' MARIA WHITAKER

A HESPANHA NOVAMENTE CONVULSIONADA

REBENTOU, EM VARIAS CIDADES, UM MOVIMENTO REVOLUCIONARIO DE CARACTER MONARCHICO

MADRID, 10 (Havas). — Informações de ultima hora precisam que o levante militar desta manhã tinha o caracter de um movimento essencialmente monarchista, dirigido, não só contra o actual governo, como a principio se propalou, mas contra o proprio regime republicano.

O governo declara-se plenamente senhor da situação. Admitte-se, entretanto, que incidentes de maior ou menor gravidade possam ainda produzir-se. Foram tomadas medidas extraordinarias de precaução. As forças da policia receberam equipamento completo e as tropas estão de promptidão. Entre a população reinou, pela manhã, completa tranquillidade. Ainda não é possivel precisar o numero de sediciosos que tomaram parte nos acontecimentos de hoje. Calcula-se, entretanto, que eram de trezentos a quatrocentos.

UM COMMUNICADO DO MINISTRO DO INTERIOR

MADRID, 10 (Havas). — O ministro do Interior publicou um communicado em que declara que o movimento militar desta manhã foi completamente dominado. Tratava-se, ao que parecia, de um movimento preparado por alguns generaes reformados, que contavam com o apoio de elementos monarchistas.

O ministro accrescenta que os insurrectos, que tencionavam apoderar-se tambem da Directoria Geral da Segurança, foram repellidos, deixando cerca de sessenta prisioneiros, e termina annunciando que dará dentro em pouco mais amplas informações sobre os acontecimentos.

AS PROVIDENCIAS TOMADAS PELO GOVERNO

MADRID, 10 (Havas). — O presidente do Conselho e o ministro da Guerra annunciaram pelo radio a decisão do governo de requisitar todos os carros de transporte afim de utilisal-os na rapida movimentação das tropas enviadas contra os insurrectos. Os veihculos serão concentrados nas casernas da capital.

O communicado official accrescenta que, não obstante estar por emquanto dominado o movimento revolucionario, a população não deve perder a serenidade. Termina concitando o povo a evitar agglomerações nos logares publicos.

A REBELLIÃO ESTENDE-SE NA ANDALUZIA

GIBRALTAR, 10 (Havas). — Correm insistentes boatos de que o movimento revolucionario que irrompeu em Sevilha já se estende a toda a provincia da Andaluzia. Embora seja impossivel obter confirmação da noticia, sabe-se que os regimentos da guarnição de Algesiras e S. Roque receberam ordem de partir immediatamente para Sevilha. Para o transporte dessas tropas tinham sido requisitados todos os automoveis das duas localidades.

COMO FOI ORGANIZADO O MOVIMENTO

MADRID, 10 (Havas) — O governo tem informações seguras

Presidente Alcalá Zamora

de que o movimento de rebellião irrompido hoje foi organizado, ha já algum tempo, em Algesiras e que a guarnição da pequena cidade de La Linea se havia compromettido a adherir ao movimento. A guarnição de S. Roque, ao contrario, tinha opposto formal recusa ao convite dos chefes do movimento para fazer causa commum com os revoltosos.

AS PESSOAS PRESAS EM MADRID

MADRID, 10 (Havas) — Entre as pessoas presas em Madrid, compromettidas no movimento subversivo, figuram: Joaquim Calvo Sotelo, irmão do antigo ministro das Finanças da ditadura e Sanchez Jimenez, antigo deputado. Em Malaga: Estrada, antigo ministro das Obras Publicas do gabinete Berenguer.

RENDEU-SE UM GRUPO DE INSURRECTOS

MADRID, 10 (Havas) — O grupo de insurrectos commandado pelo general Hernandez Perez rendeu-se, sem combater, ao proprio ministro da Guerra. Logo aos primeiros tiros, o general Perez, com os seus commandados, refugiou-se no portal da embaixada de Cuba, onde foi preso. Perto das seis horas da manhã a policia já occupava a praça fronteira ao palacio das Communicações.

UMA NOTA OFFICIAL SOBRE OS ACONTECIMENTOS

MADRID, 10 (Havas) — Ao terminar, ás treze horas e quinze minutos, a reunião do Conselho de Ministros, foi publicada a seguinte nota official:

"O governo reuniu-se sob a presidencia do chefe de Estado para dar-lhe noticia dos acontecimentos desta manhã em Madrid e do levante de Sevilha. O presidente do Conselho e o ministro do Interior fizeram permenorizada exposição dos incidentes occorridos.

O movimento sedicioso foi radicalmente abafado nesta capital e não tem outro centro de resistencia senão o de Sevilha, que é extremamente isolado. Em Jerez de La Frontera foi rapidamente dominada uma tentativa de rebellião.

O movimento persiste em Sevilha, mas o ministro do Interior exprimiu a sua convicção de que tambem ali a rebellião terminaria de maneira satisfatoria.

"Para levar a bom termo a sua tarefa — accrescenta a nota — o governo conta com a cooperação disciplinada do exercito e das demais forças encarregadas de manter a ordem, assim como com o favor das massas populares. O chefe de Estado approvou inteiramente as decisões do gabinete e exprimiu em termos cordiaes o seu applauso á acção dos responsaveis pelos poderes da Republica".

O ministro das Obras Publicas, sr. Indalecio Prieto, annunciou, pouco depois, que o presidente do Conselho exporia á tarde os acontecimentos perante a Camara. Interrogado sobre quaes as medidas tomadas pelo governo contra os insurrectos, o titular das Obras Publicas declarou que essas medidas deviam permanecer por emquanto em absoluto segredo.

PARA JULGAR OS IMPLICADOS NO MOVIMENTO

MADRID, 10 (Havas) — Está marcada para amanhã, á tarde. a reunião dos tribunaes militares que devem julgar os implicados na insubordinação desta manhã e é muito provavel que os interrogatorios se prolonguem pela noite a dentro. E' mesmo quasi certo que, dado o caracter excepcional dos processos, as sentenças sejam conhecidas na madrugada de amanhã.

NOS CIRCULOS POLITICOS LONDRINOS

LONDRES, 10 (Havas) — Causaram profunda sensação, nesta capital, as primeiras noticias do movimento revolucionario na Hespanha. Nos meios politicos, no entanto, ninguem se manifesta a favor de um ou outro partido sendo porém unanime a opinião de que para o bem da Hespanha é de desejar que a ordem seja completa e rapidamente restabelecida.

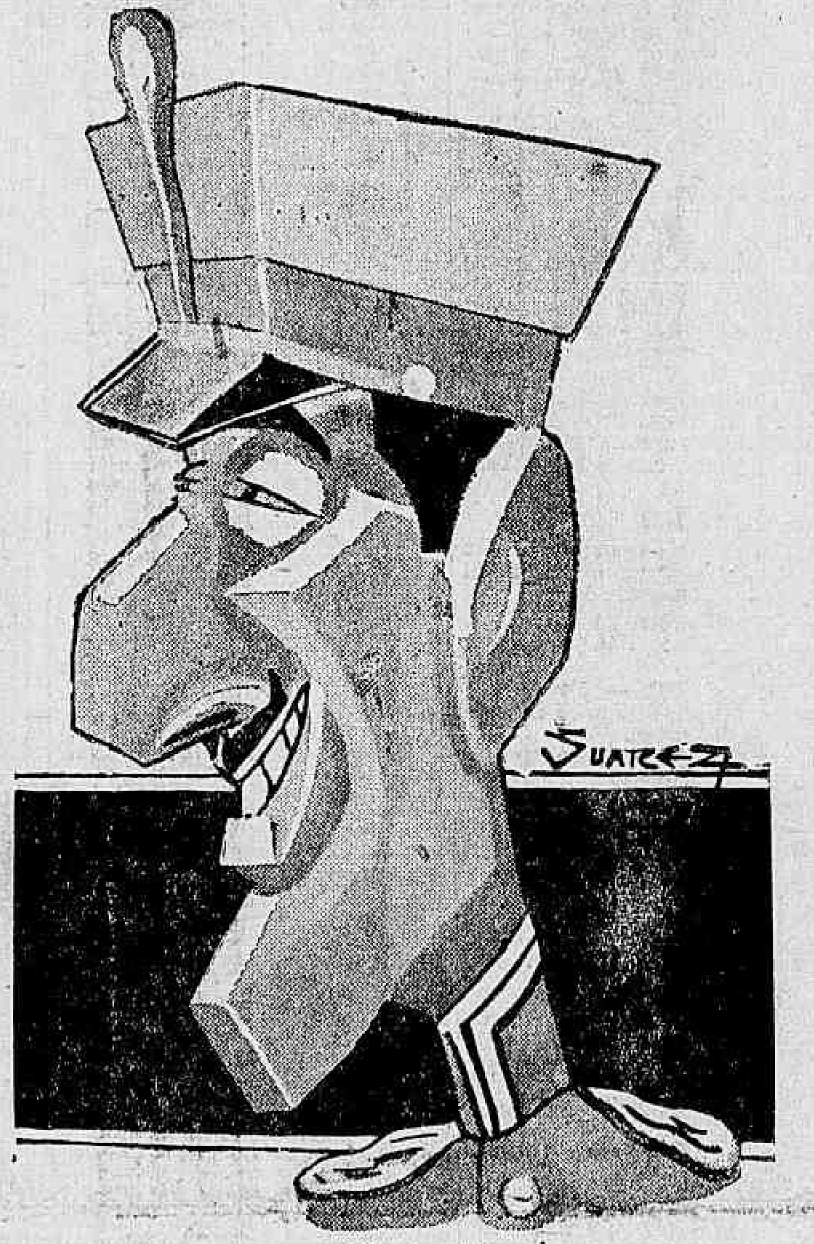

Affonso XIII

O LEVANTE DE UM REGIMENTO DE CAVALLARIA

MADRID, 10 (Havas). — Foi confirmada pelo ministro do Interior, sr. Casares Quiroga, a noticia do levante de um regimento da guarnição de Alcalá de Henares. Trata-se, porém, de um regimento de cavallaria, e não de artilharia, como foi a principio noticiado.

O regimento em questão saiu do quartel com a intenção de marchar sobre Madrid, mas depois de percorrer algumas centenas de metros os soldados retrocederam e voltaram á caserna. Alcalá de Henares parece ter sido, entretanto, um dos fócos da insurreição.

UMA MOÇÃO DE CONFIANÇA AO GOVERNO

MADRID, 10 (Havas) — Logo que se espalhou pela cidade a noticia de que a Camara tinha votado a moção de confiança ao governo, uma multidão de mais de duas mil pessoas de todas as categorias sociaes, se reuniu em frente ás Côrtes, desfilando, em seguida, pelas ruas, aos gritos de viva o governo e morte aos promotores do movimento militar.

Os manifestantes eram recebidos por toda a parte com estrondosas acclamações.

NOTICIAS DE DIVERSOS PONTOS DO PAIZ

MADRID, 10 (Havas) — Noticias procedentes de diversos pontos do paiz dizem que a situação é de completa calma, nas provincias, excepto em Sevilha.

Em Saragossa, os officiaes puzeram-se á disposição do governador civil da provincia e asseguraram ao general commandante da divisão o seu inteiro devotamento á Republica e ao governador. As ruas de Valencia foram percorridas por numerosos grupos de manifestantes que acclamavam a Republica. Em Orense, Ciudad Real e outras cidades muitos cidadãos se offereceram para defender a Republica.

Reina calma em Barcelona.

AS CAVERNAS DO VENTO SUL

HUMBERTO DE CAMPOS

"Os Psyllos eram visinhos dos Nausamonios, e pereceram, outrora, pela maneira que vou contar. O vento Sul havia, com o seu sôpro, seccado as suas cisternas; pois o paiz estava situado na Syrta, e não tinha agua. Após um conselho dos anciãos, resolveram elles, num accordo unanime, ir combater o vento Sul. Quando chegaram nos Desertos arenosos, o vento, soprando com violencia, sepultou-os sob as suas montanhas de areia". — Herodoto — Melpomene, CLXXIII.

Encontrando, embora, a fartura nas margens do mar e do rio, onde os peixes faiscavam na onda e as sementeiras desabrochavam na terra, ansiava a tribu pela conquista de dominios mais largos, para que fossem medidos, até o extremo, pelo galope dos seus cavallos de guerra. A abundancia das colheitas no sólo e nas aguas bastava, sem duvida, á sua fome. A generosidade da torrente satisfazia, de certo, a sua sêde. Para que os deuses lhes haviam pôsto, porém, sob os olhos aquelles campos dilatados, senão para que elles fossem lhes descobrir os limites? E, levantando as tendas, carregando os camellos, a tribu se pôz a caminho.

Ao fim de algumas luas achava-se a caravana, sem alimento e sem agua, na orla do Deserto. Para além delles estendia-se o oceano de areia, de ondas agitadas, apenas, pelos grandes ventos do Sul, que punham no dôrso de cada monticulo, de passagem, uma ligeira espuma rodopiante. Lobos enormes, que se aventuravam a atravessal-o, voltavam, dias depois, de olhos faiscantes e lingua pendente, uivando de sêde e fome. Os proprios leões resistentes, mesmo quando perseguidos pelos caçadores audazes, preferiam perecer sob as azagaias e as flechas a ficarem sepultados, para sempre, envôltos no lençol de fogo do areial.

Attingido esse ponto da viagem, os aventureiros acamparam. Armadas as tendas, foi debalde que procuraram, em torno, o leito de um rio, ou o vestigio de uma fonte, que lhes amenizasse a irritação da garganta sedenta. Para beber, era preciso lutar. E, sedentos, atiraram-se, todos, a sangrar os dedos no solo, buscando na areia quente, no coração mysterioso da terra, a gotta providencial. E como não houvesse, tambem, nem aves, nem frutos, nem raizes, começou a faina desesperada pelo sustento, perseguindo, como feras armadas, as grandes feras da solidão.

Cavados os poços, iam os aventureiros repousar, quando, uma noite, se escutou um grande ruido, que vinha, apavorante e soturno, das bandas do areial. Era um sôpro de fogo, um turbilhão de areia viva, que marchava sobre elles. Amedrontados, envolveram o rosto nas pesadas vestimentas de pelle, deixando passar o tufão. Cessada, porém, a ventania, viram que os poços haviam sido destruidos, e que era preciso, de prompto, a descoberta de novas fontes. Cavaram a areia, fazendo novas cisternas. E foram estas soterradas, obstruidas, inutilizadas, de novo, pela cólera do vento Sul. Empenhados naquelle combate continuo e sem victoria, mas sempre novos na coragem, na energia, na ambição inflexivel, reuniram-se, uma noite, em uma das tendas, os varões da tribu, e o mais velho delles falou:

— Ha, para além do areial, ou no areial mesmo, um inimigo mysterioso, que nos combate covardemente na sombra. Que grande boca é essa, que assopra sobre nós, dia e noite, estas ondas de areia, soterrando os nossos poços, derrubando as nossas tendas, abatendo os nossos camellos? Que tribu de gigantes é essa que passa galopando nas hammadas, levantando, com as patas dos seus corceis, a poeira que nos asphixia?

— Voltemos, Saul, voltemos! — pediram algumas vozes timoratas.

— Voltar? Qual de vós sabe o caminho? Qual de vós conhece, hoje, a estrada por onde veiu, se o vento apagou até os vestigios da nossa passagem?

Os varões baixaram a cabeça, e o chefe continuou:

— Agora, ou permaneceremos aqui, lutando dia e noite, ou teremos de avançar sobre o Deserto, a combater o proprio Vento nas suas cavernas. Distribuámo-nos em turmas, escolhendo cada uma a sua direcção no areial. Se as primeiras não voltarem ao fim de duas luas, outras seguirão com o mesmo destino. Uma vez que chegamos tão longe e não nos é possivel recuar, continuemos para a frente em busca do inimigo mysterioso e invisivel, que nos dispersa a tribu, nos aterra os poços, e, á noite, nos apaga as fogueiras!

— Para a frente! Para a frente! — gritaram os guerreiros, alçando as lanças e os arcos.

E instigando os cavallos, partiram, para sempre, galopando pelo Deserto...

—

Os homens de pensamento, como os Psyllos de Herodoto, viviam, na infancia do connecimento, libertos de todo cuidado. A terra offerecia-lhes as suas rosas e o céo as suas estrellas. Um dia, porém, quizeram conhecer, ambiciosos, as orlas do Deserto. Marchando em grupo, examinando o solo, consultando os astros, plantaram, mais tarde, as suas tendas, á margem do areial. Cisternas foram cavadas no salbro, para dar de beber aos homens, aos corceis e aos camellos. Nessas regiões, que constituem a das coisas cognosciveis, a vida tornou-se, para elles, mais triste, mais árida, mais difficil, do que na terra de onde haviam partido. Açoitado pelas tempestades do Sul, vergastado pelas lufadas ardentes o areial, o homem perguntou, então, pela primeira vez:

— Quem sopra sobre mim a destruição? Que gigante é esse que eu não vejo, mas que me dispersa os rebanhos, me destróe a tribu, inutilizando, em uma noite, os póços que eu cavo em um anno? E' mister conhecel-o para dar-lhe combate.

E atira-se, então, sem roteiro, pelo areial das cogitações eternas, onde fica, afinal, sepultado na areia, sem ter descoberto, jamais, para destruil-a, a caverna do vento Sul...

HONTEM

O Tempo

Temperatura: maxima, 24.0.
Temperatura: minima, 17.0.

Mercados

Cambio, 5 11/64 d.
Café typo 7, 12$300.
Assucar crystal, novo, 39$000.
Algodão seridó, 36$500.

No Cattete

Com o sr. Getulio Vargas conferenciaram os srs. Oswaldo Aranha, general Espirito Santo Cardoso, Salgado Filho, Souza Costa e Jacques Dias Maciel.

No Itamaraty

Foi publicada a ratificação, pela Republica Peruana, da Convenção sobre propriedade literaria e artistica, da IV Conferencia Internacional Americana.

O sr. Afranio de Mello Franco em audiencia previamente designada, recebeu o sr. dr. Ramos Montero, ministro do Uruguay.

O sr. Afranio de Mello Franco recebeu os srs. desembargador Ataulpho de Paiva, dr. Caio Monteiro de Barros.

O ministro Cavalcante de Lacerda, secretario geral do Ministerio das Relações Exteriores recebeu, em audiencia, os srs. cav Vittorio Cerruti, embaixador da Italia; N. Nevoa Valdez, embaixador do Chile; Jehan T. Paras, ministro da Suecia; dr. Ramos Montero, ministro do Uruguay e Walter C. Thurstan, encarregado de negocios dos Estados Unidos.

Nos Estados

MARANHÃO — Falleceu, na capital do Estado, o sr. Raul Rodrigues de Souza.

— Suicidou-se, em São Luiz, o commerciante Thiago Gomes de Farias.

PERNAMBUCO — Foi assassinado o tabellião publico de Patú, sr. João Carlos.

— A Prefeitura de Recife está preparando um plano de consolidação da sua divida interna.

— A imprensa da capital registra novas façanhas do grupo de Lampeão.

No Exterior

Rebentou, na Hespanha, um movimento revolucionario, chefiado pelo general Cavalcanti.

— O governo do Reich resolveu prorogar, até o fim do mez corrente, a tregua politica recentemente decretada.

— O chefe do governo rumeno, sr. Vaida Vaivode, apresentou ao rei Carol o pedido de demissão collectiva do ministerio.

— Falleceu, aos cincoenta e nove annos de edade, o professor John Fields, decano da Faculdade da Universidade de Toronto.

— E' destituida de fundamento a noticia de que as tropas paraguayas tinham atacado o fortim de Tejerina.

— Proseguem, em Ottawa, os trabalhos da Conferencia Economica Imperial.

— O jornalista dinamarquez Peter Nisseh, que está fazendo a volta do mundo de chinellos e sem chapéo, chegou a Nancy.

LOTERIAS

FEDERAL

54926	20:000$000
13462	5:000$000
58100	3:000$000
37906	1:000$000
47572	1:000$000
57401	1:000$000
78954	1:000$000

De todas as artes...

Benjamim Lima

Informam de Manáos que á companhia dirigida e encabeçada pelo actor Jayme Costa coube a honra de reinaugurar o theatro official daquella cidade—um dos mais bellos do nosso paiz, tendo o direito de apparecer logo depois dos municipaes do Rio e São Paulo, em qualquer lista organisada com justiça e gosto, e á qual, portanto, sirva de criterio a ordem decrescente do valor esthetico.

Data de 1894 — si equivocado ligeiramente não estou — a estréa do Theatro Amazonas, em cuja construcção "o Pensador", isto é, o engenheiro militar Eduardo Gonçalves Ribeiro, um grande negro, deixára impressionante attestado de sua visão de estadista, de sua capacidade de realização, e, principalmente, de sua sympathia pela mais nobre de todas as artes.

E, si assim falo a respeito da arte dramatica, é menos em attenção áquella excepcional belleza que Renan lhe proclamava, do que em homenagem á colossal força que ella representa, como vehiculo de educação para as turbas.

Sim, data de 1894. Quer isso dizer que Manáos se antecipou de mais de quinze annos, á cidade do Rio de Janeiro e á cidade de S. Paulo, na execução de um emprehendimento não só basilar como symbolico de toda a obra civilisadora.

Mas, por isso mesmo precisava de reparos e, mesmo, de certas reformas, o alludido monumento.

Quando na presidencia do Estado, o senhor Ephigenio de Salles teve o lindo gesto de ordenar um serviço de que dependia a propria conservação do grandioso edificio, e cuja protelação por mais tempo seria verdadeiro crime.

E, para programmar e dirigir os trabalhos necessarios, em hora de feliz inspiração escolheu o professor Olympio de Menezes, um artista de escól, a maxima autoridade que o Amazonas possue em artes plasticas.

A locução "o Amazonas possue" tem, ahi, sentido rigoroso, porquanto de um genuino amazonense é que se trata.

Quantos conheciam Olympio de Menezes, logo imaginaram o enthusiasmo, a exaltação, o quasi fervor religioso com que elle iria restaurar e fazer ainda mais perfeito o principal templo de arte da sua terra.

O que todavia, elle fez, ultrapassou as mais optimistas previsões.

Pouco faltava para se concluir essa tarefa de tão alta expressão idealista, quando assumiu a interventoria amazonense o commandante Rogerio Coimbra, que, após ter visitado o edificio, resolveu, a despeito das apperturas financeiras, ordenar o remate das obras, e assim mais uma vez se recommendou á estima daquelle grande povo - grande em tudo, inclusive na desventura.

E o Theatro Amazonas continua, graças a esse tres benemeritos, a ser um dos tres melhores do Brasil.

VIDA MUNDANA

PENSANDO...

Com o que dizem bem de nós e o mal que murmuram, se fórma o claro-escuro do qual resulta o nosso perfil espiritual.

* * *

Toda verdade é como o centro de um circulo, e ha, para chegar a ella, tantos caminhos como raios.

* * *

Ha pessoas que, parece, só se elevam para cair de mais alto.

* * *

A vida é a interinidade por excellencia.

* * *

Os meninos ficam de mão humor quando os acordam; os velhos, quando os despertam...
Ahi está toda a vida.

* * *

Só com o dar ás coisas o seu verdadeiro nome, se produziria a revolução moral mais tremenda que hão visto os seculos.

* * *

O Destino não é nunca tão destino como no olhar de uma mulher imperiosa a quem amamos.

* * *

Os que pedem logica á vida, se esquecem de que ella é um sonho, os sonhos não têm logica: — esperemos o despertar...

Amado Nervo

Senhorinha Anah de Mello Franco

Já se encontra completamente restabelecida a srta. Anah de Mello Franco, filha dilecta do dr. Afranio de Mello Franco, ministro do Exterior, e que vem de soffrer uma operação cirurgica na Casa de Saude S. José, sob os cuidados scientificos do conhecido operador dr. Jorge de Gouveia.

Para a nossa mais alta sociedade, onde a srta. Anah de Mello Franco gosa de um invejavel prestigio, a noticia do seu restabelecimento é motivo de intenso e justo jubilo.

Na verdade, a srta. Anah de Mello Franco soube, pelas suas maneiras distinctas, pela subtileza dos seus sentimentos, pelos dotes de sua invulgar intelligencia formar um nucleo forte de amizades que vêm, assim, na debellação do mal que a reteve por tanto tempo ao leito, uma opportunidade para manifestar-lhe mais uma vez, o grão de um affecto e pujança de uma admiração.

ANNIVERSARIOS

Fazem annos hoje:

As senhorinhas — Azurita Tenorio de Albuquerque; Sylvia Coelho Louzada; Iracema Tavares, e Aracy de Vasconcellos, filha do commendador Amaro T. de Vasconcellos.

As senhoras — Anthero de Moraes; Adalice Torres, esposa do major J. Couryntho de Albuquerque Torres; Edméa Solio, esposa do industrial sr. Orlando Soleio Filho, e Helena Carvalho, esposa do sr. Abelardo P. de Carvalho, commerciante.

Os senhores — drs. Frederico Sussekind; Raul Alves de Mendonça Pinto; Cornelio Accioly de Albuquerque e dr. Humberto Pimentel.

— **Embaixador Duarte Leite** — Passa, hoje, a data natalicia do illustre diplomata portuguez, embaixador Duarte Leite.

— **Ozéas Motta** — Transcorre, hoje, o anniversario natalicio do nosso collega Ozéas Motta, director de "Vanguarda".

— Festejou hontem, o seu anniversario natalicio, sendo por esse motivo muito cumprimentado por seus amigos e admiradores, o sr. José Barbastefano, estimado proprietario do conhecido e procurado restaurante "Bella Napole".

A' noite, o anniversariante offereceu em sua residencia uma festa intima as pessoas de suas relações de amizade a qual alcançou muita animação.

— **Waldir Sorene Montrezzor** — Completa hoje o seu primeiro anniversario o galante menino Waldir, filho do distincto sub-official da Armada, Oswaldo Montrezzor e de sua esposa d. Edith Montrezzor.

— **Dr. Annibal Bomfim** — Passando domingo a data natalicia do nosso collega dr. Annibal Bomfim, seus companheiros de imprensa offerecem-lhe um almoço festivo. A commissão organizadora é composta, entre outros dos srs. dr. Raphael Pinheiro, Jarbas de Carvalho, Marcio Reis e Kalisto Cordeiro que recebem as adhesões

— Transcorreu, ante-hontem, o anniversario natalicio da exma sra. d. Adelaide L. Guimarães, esposa do sr. José da Costa Guimarães, distincto funccionario da Imprensa Nacional.

A anniversariante foi, por esta data, muito felicitada.

Que faz a leitora para não engordar? Que regime adopta para conservar a esbelteza e preparar-se uma juventude longa? Que aconselha a sua experiencia ás mulheres que ainda não encontraram meios efficazes de impedir a banha e o "fanamento" precoce?

Acharão, porventura, indiscreto o interrogatorio? Pois não é. Mais ou menos nessas bases lançou ha pouco a edição franceza de "Vogue", revista chic que toda gente chic conhece, um longo e interessante inquerito entre as grandes e elegantes damas da culta sociedade de Paris.

Por signal que uma das senhoras ouvidas na empolgante reportagem foi a nossa tão formosa, quão distincta patricia, a senhora Martinez de Hoz, nascida Dulce Liberal, cuja situação nos mais requintados circulos sociaes parisienses é das mais brilhantes.

Como não estou escrevendo nenhuma novidade para as leitoras desta secção, habituadas ao manuseio e ás lições de "Vogue", dispenso-me de resumir, sequer, as respostas autorizadas e summariamente valiosas que garantiram ao inquerito um exito sensacional.

Tenho apenas a intenção de suggerir aos chronistas elegantes dos jornaes e revistas cariocas a idéa de analogo movimento de curiosidade nos circulos do nosso mundo superchic.

Nós temos aqui uma nata feminina que não engorda, que defende intrepidamente os privilegios da graça, da formosura e da mocidade. Numa terra, num clima, num meio em que a tendencia é para a enxundia avassalante e para o crepusculo prematuro da belleza e da vida, é de admirar que tantas senhoras consigam manter inalterada a sua linha plastica, inattingidos a frescura e o encanto da sua juventude e cada vez maior o prestigio da sua elegancia.

Não poucas se submettem a atrozes mortificações. São asceticas na nutrição; quasi não dormem; e eu diria que execram os liquidos, se o cocktail não me impuzesse o risco de um desmentido...

Mas todo esse complicado systema de defesa constitue uma especie de segredo, que seria interessantissimo, além de util, perfurar numa indiscreta e verrumante reportagem.

Só a batalha feminina contra a graxa deve equivaler a uma epopéa. O terror panico diante dum subito vinco deformando a petala de camelia dum lindo rosto — que drama! A ameaça dum debrum no mento ou dum barrilete no toutiço — que tragedia!

Não seria interessantissimo conhecer e divulgar o sigillo dessa heroica defesa? Ahi deixo a lembrança. — **FANTASIO.**

NASCIMENTOS

Murillo — é o nome do interessante menino nascido no dia 27 do passado mez e filho do distincto casal, dr. José Lourenço Corrêa-D. Judith Barbosa Corrêa.

NOIVADOS

Contratou casamento com a srta. Cleuzina Dantas de Aguiar, filha do sr. e sra. Aristoteles Brandão Aguiar, o dr. Nemezio do Castro Ribeiro, advogado.

DIPLOMACIA

O ministro Araujo Jorge, acreditado junto ao governo uruguayo, e sua exma. esposa d. Helena de Araujo Jorge, offereceram, no dia 3 do corrente, na séde da Legação, em Montevidéo, um jantar ao ministro das Relações Exteriores daquelle paiz amigo, dr. Juan Carlos Blanco e sua esposa sra. Margarida Platero Idiarte Borda.

Além dos homenageados, estiveram presentes: o dr. Eduardo Acevedo Alvarez, ministro da Fazenda e esposa; dr. Federico Capurro, ministro da Amortização Autonoma e esposa; dr. José Serrato, presidente da Caixa de Amortização Autonoma e esposa; dr. Arturo Prisco Escaller, ministro da Bolivia e esposa; dr. Basilio Vadillo, ministro do Mexico e esposa; dr. Rodolpho Arteaga Filho e esposa; dr. Oswaldo Furst, secretario da legação do Brasil em Montevidéo e sua esposa sra. Maria Malafaya.

FESTAS

— **Club Gymnastico Portuguez** — No proximo domingo, das 17 ás 22 horas, esse distincto club realizará em seus sumptuosos salões, uma tarde-noite dansante, para a qual foi contratada uma orchestra, que animará as dansas. Traje de passeio e ingresso mediante a apresentação da carteira social e recibo n. 8.

ALMOÇOS

Será realizado no dia 15 do corrente e não hontem como fôra annunciado o almoço que será offerecido ao sr. Augusto Barreira, em regosijo pela sua reintegração no cargo de commissario de policia do Districto Federal.

A commissão promotora é composta dos srs.: tenente Nelson Pinto da Luz, dr. Othon, Pilar, Mario do Amaral, tenente Salustiano Silva, tenente Avelino Campos, Romeu Arêde, tenente Emilio Montenegro, José Mariano, Pilar Drumond e Amancio Barreira.

O local para a referida homenagem foi escolhido o Restaurant Tourist.

LUTO

MISSAS

Será rezada, hoje ás 8 horas, na egreja de S. Francisco Xavier, altar de Nossa Senhora de Nazareth, missa de setimo dia por alma do sr. Aurelio Agenor Soares de Souza.

— Foi celebrada hontem no altar-mór da Matriz de S. João Baptista da Lagôa, a missa de 1º anniversario pelo fallecimento do sr. Egydio Leal do Amaral, irmão do nosso confrade, Mario do Amaral, mandada celebrar pela viuva, á sra. d. Alzira Faria do Amaral.

A essa cerimonia funebre compareceram grande numero de pessoas amigas do saudoso extincto, que gosava em todos os meios sociaes, a mais franca sympathia.

— O funccionario dos Correios e Telegraphos, Messias da Costa Almeida, manda celebrar no proximo dia 13 do corrente, missa por alma do dr. Joaquim Ignacio Tosta, ás 9 1/2 horas, na egreja da Mãe dos Homens, á rua da Alfandega.

THEATRO

Aracy Cortes, a maior interprete do samba que é o hymno da terra carioca, onde ella nasceu. No Brasil, não se comprehende revista sem Aracy

PRIMEIRAS

"FEITIÇO", NO ALHAMBRA

A estréa de Procopio e sua Companhia no Alhambra, foi o acontecimento theatral e mundano mais sensacional destes ultimos tempos.

Tudo que a cidade tem de mais elegante e mais culto, lá esteve para levar o seu applauso ao nosso maior artista, que ao lado de seus artistas, representou a comedia mais interessante do seu repertorio.

A peça

O enredo da linda comedia é, como bem diz o programma que é distribuido á porta, o methodo moderno de felicidade conjugal dividido em 3 volumes e 8 gravuras.

O ciume, que a principio assalta o espirito de Nini, logo depois toma conta de Dagoberto, em torno dos quaes gira toda a historia da peça, cheia de situações hilariantes, repletas de graça. Digamos, as scenas delicadamente defendidas pela actriz Luiza Nazareth, que é a avozinha.

A interpretação

Não podia ser mais brilhante a interpretação dada pelo afinado elenco á comedia de Oduvaldo Vianna.

A começar por Procopio, que volta-nos dar uma das suas mais completas criações, juntando-as á sua já notavel galeria.

O seu trabalho honraria qualquer theatro do mundo, já pela naturalidade, já pela riqueza de suas inflexões maravilhosas.

Hortencia Santos, que voltou ao elenco, substituindo Regina Maura, na "Nini", deu-nos um trabalho magnifico, vestindo com muita propriedade e elegancia e acompanhando á vontade, o tom de representação de Procopio.

Darcy Cazarré appareceu-nos magnifico no "Nhônhô", marido meio pirata e pacato; é o excellente actor da temporada passada.

Elza Gomes, deu-nos uma excellente e natural "Yvoneta" com todos os detalhes; é a comediante applaudida de sempre.

Delorges Caminha, brilhou no "Oscar", rapaz educado na America.

Luiza Nazareth, é a nossa caricata mais perfeita de comedia. Ruth Vianna, defendeu bem o seu papel e assim como o Eduardo Vianna, no criado. Por fim, appareceu-nos Lea d'Iva, "nés" Nair de Almeida, numa criadinha, dando o que podia dar.

Foi esta a estréa de Procopio, o artista de que a cidade tanta saudade já sentia. O Alhambra tem uma brilhante temporada iniciada auspiciosamente.

JOSÉ LYRA

O Rio vae conhecer

O MAIS ARISTOCRATICO DE TODOS OS ARTISTAS ARGENTINOS COM ALBERTO VILLA QUE O "BROADWAY" NOS MOSTRARÁ DENTRO EM BREVE!...

Como um dos caracteristicos mais significativos que marcam o triumpho dos "Broadway-Cocktails", a originalissima innovação victoriosa dos Irmãos Ponce, é o escrupulo como são confeccionados os seus programmas.

Agora mesmo para enriquecer o successo marcante dos "Broadway-Cocktails" aquella prestigiosa empreza vem de contratar, depois de vencidas difficuldades indescriptiveis, o famoso artista argentino Alberto Villa, que é figura inconfundivel em todo o continente sul-americano.

Alberto Villa não é um "chansonier" commum.

Voz admiravel, cheia de tonalidades e de nuances, ella, segundo os criticos de maior renome, é a voz mais apropriada que já appareceu, para a entoação de tangos e canções "creoulas".

Dahi o prestigio formidavel que Alberto Villa goza em Buenos Aires e em Montevidéo, onde suas exhibições são pagas a peso de ouro.

As noitadas do Casino Beira-Mar

Tem continuado bem animadas as noitadas artisticas do Casino Beira-Mar.

O publico que frequenta esta casa é um publico fino da elite do Rio. os bohemios tambem não deixam de comparecer ás reuniões.

A Orchestra typica "Fernandez" tem executado os tangos mais populares. Um grupo de galantes bailarinas annimam o decorrer das horas.

Estevão Amarante, que hoje irá representar, pela primeira vez, uma revista brasileira, no Republica

Alda Garrido e Augusto Annibal, hoje no Eldorado

São realmente dois artistas inconfundiveis. Tendo personalidade, talento, conhecimento profundo da scena, Alda Garrido e Augusto Annibal trazem constantemente a seus pés a platéa, numa consagração perenne.

Só assim succede agora, que estão no Eldorado exhibindo numeros sadissimos, quer em duo, quer isolados.

A seu lado, apparecem tambem hoje no Eldorado "The two Genaro", dois formidaveis acrobatas excentricos; "Maria, Lisboa e Dagoberto" em bailados e cantos humoristicos; e o Conjunto Tupy que apresentará uma "macumba" authentica, com seus cantos e suas caracteristicas, suas dansas, cantos e musicas barbaras.

Gremio Dramatico 1º de Maio

Sabbado proximo, terá logar a festa mensal do "Gremio Dramatico 1º de Maio".

Comprehendendo partes theatral e dansante, antevemos desde já o brilho que terá essa festa.

A peça "Barão de Maricas", a ser representada na noite de sabbado, terá o seu desempenho a cargo do conhecido actor Armando Duval, de sua exma. esposa a actriz Julia Duval, José Nóro, que já se firmou na platéa tricolor e da amadora Edil Santos.

Quanto ás dansas, não será menor o enthusiasmo com que o decorrerão uma vez que os directores Assis, Besouro e Gardel já contam, afóra a "jazz" da casa, com o concurso de elementos estranhos a musica do maestro Ariel.

Será, emfim, uma festa que deixará saudades.

Hoje á noite, ás 8 horas, convocada pelo presidente Djalma Basouro, terá logar em sua séde social, a assembléa geral extraordinaria para tratar de assumptos urgentes e de interesse.

CLINICA DE VIAS URINARIAS

Dr. Samuel Kanitz

Membro da Sociedade de Urologia da Allemanha, ex-assistente dos professores Lichtemberg, Lewin Joseph de Berlim e Haslinger, de Vienna. Especialista: em doenças dos Rins, Bexiga, Prostata, Urethra, Doenças de Senhoras, Diathermia, Ultra Violetas. Consultorio: 7 de Setembro, 42, Sob., das 13 ás 16 horas. Phone: 4-4493.

HOJE

O Tempo

Districto Federal e Nictheroy — Tempo: bom, com nebulosidade forte por vezes. Nevoeiro. Temperatura: estavel á noite e em elevação de dia. Ventos: variaveis, predominando os de norte a leste, frescos por vezes.

Estado do Rio de Janeiro — Tempo: bom, com nebulosidade forte por vezes, salvo a leste, onde de instavel passará a bom com nebulosidade forte por vezes. Nevoeiro. Temperatura: estavel á noite e em elevação de dia.

Trajecto Rodoviario Rio - São Paulo — Tempo: bom com nebulosidade e nevoeiro. Temperatura: estavel á noite e em elevação de dia. Ventos: variaveis, predominando os de norte a leste, frescos por vezes.

Navios a chegar

CAMPOS — Nacional, ás 11 horas, de Manáos e escalas.

LAGES — Nacional, ás 7 horas, de Angra dos Reis.

SERGIPE — Nacional, á tarde, de Porto Alegre e escalas.

PARA' — Nacional, ás 7 horas, de Porto Alegre e escalas.

Navios a partir

ITAPE' — Nacional, ás 14 horas, do armazem 13, com destino a Porto Alegre e escalas.

CABEDELLO — Nacional, ás 9 horas, do largo, para Angra dos Reis.

ITAGUASSU' — Nacional, á tarde, com destino a Tutoya e escalas.

GENERAL OSORIO — Allemão, ás 10 horas, do armazem 18, com destino a Hamburgo e escalas.

NORTHERN PRINCE — Inglez, á tarde, do armazem 17, com destino a Nova York.

Radios, Discos e Victrolas a longo prazo

A MELODIA

R. GONÇALVES DIAS, 40

Um grande successo de Procopio, no Alhambra

Procopio Ferreira reappareceu ante-hontem, no Alhambra, como faz sempre: vencendo. Mas foi uma victoria estrondosa, apesar de contada no rol das coisas infalliveis. E isso porque o maior dos nossos artistas apresentou-se numa comedia deliciosa de bom humor e de naturalidade, que é "Feitiço", de Oduvaldo Vianna. "Feitiço" é um conselho de espirito ás pessoas que se deixam empolgar pelo polvo do ciume. E' melhor dar a definição do autor: "methodo pratico de felicidade conjugal". As figuras que se envolvem na acção são velhas conhecidas dos espectadores. Todos nós gozamos da intimidade de Dagoberto e da Nini, tememos a d. Pimpinha e amamos a boa avozinha conselheira e astuta. Procopio tem um trabalho notavel no herôe, aquelle Dagoberto, que revoltado contra os ciumes da mulher, acaba apanhando o microbio, para ficar mais enfermo do que ella. O grande artista, além de representar admiravelmente, deu á comedia de Oduvaldo Vianna os ambientes de conforto e de luxo que a acção reclama. Um bello e notavel successo.

Para sabbado e domingo estão marcadas matinées elegantes: sabbado, ás quatro horas, e domingo ás tres.

(A secção de "Theatro" continúa na 6ª pagina).

Um inimigo do feminismo

Contaram-me ha dias um caso que, por ter realmente occorrido e por ser de frisante actualidade, tem pleno cabimento na moldura desta secção.

Marido e mulher são as personagens da anecdota, o feminismo é o objecto visado, e a scena, uma localidade remota do visinho Estado fluminense.

Vou narral-a conforme a ouvi; não lhe accrescento ou omitto um pormenor. Se invenção ha, ou exaggero, vae á conta de quem me impingiu a historia, aliás, em presença de outras pessoas.

Troquemos apenas os nomes das figuras e do logar, como é de elementar cortezia.

D. Marcolina Marcondes, casada com o sr. Marcos Marcondes, é professora publica, mas é, sobretudo, feminista. Feminista com todos os pavorosos excessos da verdadeira paixão em que, servidas por certos temperamentos exaltados, se convertem umas tantas convicções de natureza politica.

Ao contrario da consorte, Marcos Marcondes é uma personalidade nulla. Exercia a profissão de guarda-livros em Nictheroy, quando se casou, e o primeiro acto de prepotencia da mulher consistiu em intimal-o a abandonar o razão e o livro caixa, tão só pela vaidade de sustental-o.

Com effeito, a professora considerava uma villania o homem trabalhar para alojar, arraçoar e vestir a mulher. Achava ser chegado o momento da inversão dos papeis. Ella é que trabalharia para que o consorte tivesse casa, bife e roupa. Isso não era villania...

O certo é que, pusilanime, e gostando realmente da cara metade (gostando e temendo), Marcos Marcondes conformou-se e passou dahi por deante a nada fazer. D. Marcolina era professora em uma escola primaria do Cubango, além de professora num curso particular, e dava ainda lições avulsas. Não tinham filhos. Os 800$000 mensaes que mal lhe compensavam as canseiras quotidianas iam chegando para a vida modesta, mas decente, do casal, ficando umas sobras para os cigarros e para o alpiste que o marido e os seus canarios consumiam, porque, nada tendo que fazer fóra de casa, aprimorou-se Marcos na criação domestica de canarios.

Uma ou outra vez, no subconsciente do homem luzia uma tenue claridade accusadora. Não era digno o que elle fazia. Moço, com saude, com aptidões, devia trabalhar. Não comprehendia que, a pretexto de feminismo, Marcolina o privasse de ganhar o pão. Era, enfim de contas, um confisco do seu dinheiro, uma violencia sobre a sua vontade, sendo absurdo que ella praticasse taes excessos em nome de uma causa que exactamente visava a desopprimir, a libertar. Mas essa energia evaporava-se á simples vista da professora. Não tinha coragem para romper os grilhões do captiveiro. A mulher dominava-o inteiramente. Duma feita, como timidamente ousasse queixar-se, allegando que os amigos chasqueavam delle, Marcolina exaltou-se, intimou-o a escolher entre ella e os taes amigos, "sucia de patifes exploradores e escravizadores das mulheres, que tinham ainda a petulancia de querer anarchizar o lar alheio".

Batido pelo temporal, mais uma vez Marcos Marcondes se encolheu, resignado e disposto a abster-se de novo ensaio de revolta. Até que um dia tiveram de seguir para Itabanha, cidadezinha nos confins de Itaperuna, onde acabava de ser criado, um grupo escolar, a cuja direcção foi chamada a professora Marcolina. Uma das primeiras actividades da mestra-escola, simultaneamente com a installação do grupo, consistiu na organização de um partido feminista. A principio, em virtude da propaganda energica de Marcolina, que fazia conferencias publicas e cathechizava de porta em porta, houve enthusiasmo e as adhesões choveram, tendo-se alistado esposas, sogras, filhas, cunhadas, netas das principaes autoridades.

Não tardou, porém, que se alastrasse invencivel antipathia contra a professora, devido aos seus assomos de temperamento, aos seus excessos de autoritarismo e, sobretudo, á sua verdadeira mania de atacar e achincalhar os homens, taxados de verdugos e perversos, que encarceravam as mulheres no lar e não concediam ás infelizes itabanhenses as mais modestas regalias.

Falta de tacto e exaggero de importancia, porque o feminismo redemptor não faria falta alguma em Itabanha, onde o velho regimen patriarchal da familia brasileira do interior agradava cordialmente a toda gente. Mas, emquanto Marcolina proseguia impavida em seus destemperos feministas, passava-se com o consorte um facto que veiu robustecer nelle a consciencia da irresgatavel humilhação em que vivia. Sabendo todos que não tinha emprego, parasitando o ordenado da mulher, embora ella propria esclarecesse que, feministicamente, o impedia de trabalhar, todo mundo só tratava a Marcos por — "marido da professora".

— Papae, o marido da professora quer falar com você.

— Olhe: lá vem o marido da professora.

— O marido da professora parece que está doente.

O Marcos, o Marcondes desappareceram. Em Itabanha só se conhecia o marido da professora. Para todos os effeitos. Em qualquer parte. Alguns chocarreiros até saudavam: — "Bom dia, boa noite, sr. marido da professora"

Sob a descaridade tenaz desses sarcasmos, a depressão moral do homem foi-se accentuando, foi-se aggravando. Longamente reflectiu, tentando reagir. Pensou em abandonar a mulher, evadindo-se para Nictheroy. Idéa insensata, impraticavel, pois que dependia della e, desgraçadamente, a amava. Sorrateiramente começou a difamar o feminismo para aliciar as boas graças dos adversarios da esposa. Nao adeantou. Ninguem o quiz. Então, um dia, desesperado, ocioso a força, descrente de todos os meios de fugir ás contingencias da humilhação e do descredito deu para beber, elle, que apenas se empifonava com agua do pote. Semanas depois de iniciado no paraty, nenhum dos ebrios veteranos de Itabanha lhe disputava a primazia do copo. E o espectaculo deploravel dos seus cambaleios, das suas guinadas, das suas quédas, dos seus discursos alcoolicos contra o feminismo, na rua e nas tascas, diariamente, foi por muito tempo a mais saborosa diversão da localidade.

Ah! então, a vingança sorriu-lhe. Desappareceu o marido da professora. Surgiu a "mulher do chuva".

— Não houve hoje, aula no grupo, menina?

— Não. A mulher do chuva não foi.

— Você viu hontem a mulher do chuva de vestido novo?

— Consta que o governo vae demittir a mulher do chuva.

Nos intervallos da cachaça, Marcos Marcondes sorria, gosava. E o certo é que as suas famosas bebedeiras desmoralizaram completamente o feminismo de Marcolina.

O governo, com effeito demittiu a mulher do chuva. O casal tornou a Nictheroy. E o marido da professora, que voltou á agua do pote, voltou tambem ao borrão e ao livro caixa. O casal é feliz agora. Salvou-o o paraty.

A historia é essa.

RICARDO PALHA.

Musica

3º CONCERTO DE ASSIGNATURA DA PHILARMONICA

Realizar-se-á hoje, quinta-feira, 11 do corrente, ás 21 horas, no theatro Municipal, o 3º concerto da temporada official da Orchestra Philarmonica do Rio de Janeiro. Sob a regencia do valoroso maestro Burle Marx será executado um grandioso programma em que figuram compositores notaveis como Anton Bruckner, Rimsky-Korsakoff e Mendelssohn. De Bruckner será executada em primeira audição a 7ª symphonia, uma pagina vigorosa de um symphonista que allia á elevação de idéa a perfeição da fórma e usa de uma orchestra verdadeiramente opulenta.

A' 7ª symphonia de Bruckner é magistral e não devem perder a opportunidade de ouvil-a todos que se interessam pela arte.

Rimsky-Korsakoff apparecerá através de uma pagina muitissimo interessante e que reflecte bem o caracter elevado de sua arte, a ouverture sobre motivos religiosos "La grande Paque Russe".

Conferencias na Viação

Estiveram, hontem á tarde no Ministerio da Viação, onde conferenciaram com o respectivo titular dr. José Americo de Almeida, os srs. chefe de policia, coronel João Alberto; Serafim Valandro, presidente da Associação Commercial do Rio de Janeiro, e commandante Firmino Santos, director do Lloyd Brasileiro.

Materializando a chimera das bellezas de Stambul

AS EXCENTRICIDADES DA SENHORITA HALIS HANEM, QUE ACABA DE OBTER O TITULO DE "MISS UNIVERSO"

A senhorinha Kerman Habis Hanen, sensacional pela aguda curiosidade que espalha no mundo essa excentrica figura de mulher bonita, tornou-se ainda mais sensacional depois que obteve, successivamente, em pleitos memoraveis, os titulos de "Miss Turquia", "Miss Europa" e "Miss Universo".

Halis Hanen deu escandalo em toda a parte.

Escreveu um livro de memorias que fez successo.

Afinou a sua vida pelo barulho desvairado do "jazz".

Nas horas vagas, banca a artista.

E' fomidavel.

Imita a voz e o passo de toda a série zoologica. Na dansa segue o rythmo dos poemas ultraistas. O ruido do tambor marca o compasso das pulsações do publico. Em principio, lento e soturno, accelera-se aos poucos. E augmenta de intensidade e volume. E cresce ainda mais. Domina, por fim, todos os rumores. Entra pelos ouvidos, cerebro, sangue dos espectadores. Nas poltronas afundam-se decotes e casacas...

Dahi em deante, domina a platéa. Quando termina, o publico respira desafogado, olha em torno, passa o lenço no pescoço. E' a revanche da arte aziatica sobre o Oriente que procurou escravizar o seu continente. Mas, as esquisitices de Halis vão muito além. Anda arrastando um galgo russo e um secretario de monoculo, que faz passar por conde. Gosta, também, do "barulho". Certa vez, metteu-se numa "encrenca", em que mostrou possuir nas veias o sangue de algum guerreiro antropophago.

Cabotina, como ninguem. Quando deixou a America disse que ia regressar á Europa, onde todo o mundo ansiava por applaudir a sua plastica e a sua arte...

Que modestia, Hanen adoravel!

Senhorinha Kerman Habis Hanen, "Miss Universo de 1932

No entanto, é preciso convir que ella "desacatou" o Occidente. E restabeleceu, nesta parte do mundo, o prestigio da belleza oriental, relegada desde muito para o rol das coisas abstractas.

De facto, a formosura da maciez de velludo das mulheres de Stambul, chegava até nós apenas através das lendas suaves ou das poesias lyricas. Ninguem, na verdade, conseguira transpor o mysterio dos "harens" e ver, e tocar, e fruir o delicioso contacto dessas estatuas humanas de lindas linhas insuperaveis.

Depois, Halis surgiu com as suas maluquices e a sua belleza fascinadora.

Impoz a sua victoria na Europa e na America. Embasbacou os rispidos juizes. Desencantou a chimera materializando a formusura perante os olhos desencontrados dos occidentaes. Mostrou em todo o seu esplendor a belleza de Stambul.

Mas, Halis Hanen é mesmo uma novidade sensacional.

Após o seu grande triumpho fez declarações curiosas e gozadissimas. Falando sobre a formidavel civilização "yankee" disse coisas que dão esta idéa: — ella esteve na Norte America e al passeou a sua belleza perante uma multidão de basbaques, como um esplorador branco que se apresentasse para divertir uma platéa de barbaros...

A unica coisa que lhe causou admiração foi a dansa dos negros, ao rythmo profundo e dolente das melopéas africanas.

Ella acha que Keyserlink é que tem razão: — o americano é um povo branco de alma negra...

— Mas elles gostaram de você — diz-lhe o reporter.

— Gostaram? Então, prompto! — remata Hanen a conversa, soltando uma gargalhada que sacode o edificio do hotel pelos alicerces...

AS PERFUMARIAS E O DECRETO 21.041

Em portaria aos delegados fiscaes, o ministro da Fazenda baixa instrucções como deve ser escripturado o consumo de estampilhas

"Declaro aos delegados fiscaes do Thesouro Nacional e aos chefes das estações arrecadadoras, haver resolvido que para a escripturação do movimento da producção do consumo e das estampilhas dos productos a que se refere o decreto n. 21.041, de 13 de fevereiro do corrente anno, seja adoptado o livro cujo modelo acompanha esta circular, com observancia das seguintes instrucções:

1) — O livro organizado na forma do modelo terá, para cada alinea, a especificação dos productos respectivos, por unidades, na base dos pesos limites, ou fracções, contendo obrigatoriamente as columnas indicadas da producção da sellagem e dos productos vendidos.

2) — De accordo com o prescripto no numero anterior, os productos serão assim especificados: a) — Productos de alinea I do decreto citado — Extractos: unidades até 10 grs., $200; 25 grs., $500; 50 grs., 1$500; 100 grs., 3$; de mais de 10 grs., e cada fracção de 100 grs., 3$. b) — Idem da alinea II — Loções, tonicos, aguas de Colonia, de quina, de rosas, de alfazema, vinagres aromaticos e preparações semelhantes: por 150 grs., ou fracção, $500; c) — Idem, da alinea III — Aguas de "maquillage", da belleza, etc.: por 100 grs., ou fracção, $300; d) — Idem da alinea IV — Tinturas para cabellos e barba, tonicos e semelhantes, etc.: por 200 grs., ou fracção 1$; e) — Idem da alinea V — Pó de arroz perfumado: por 30 grs., ou fracção, $200; f) — Idem da alinea VI — Pós de arroz e de sabão proprios para barba, perfumados ou não, etc.: por 500 grs., ou fracção, 1$; g) — Idem alinea VII — Talco, sem perfume: por 100 grs., ou fracção, $050; h) — Idem da alinea VIII — Talco perfumado: por 100 grs., $150; i) — Idem da alinea IX — Rouges e carmins liquidos, proprios para a pelle e labios, pastas, pós, vernizes, esmaltes, etc.: por 10 grs., ou fracção, $100; j) — Idem da alinea X — Rouges e carmins solidos, crayons para os olhos e productos semelhantes: por 10 grs. ou fracção, $200; k) — Idem da alinea XI — Brilhantinas, bandolinas, cosmeticos, etc.: por 20 grs., ou fracção, $100; l) — Idem da alinea XII — Oleos perfumados e brilhantinas liquidas: por 50 grs. ou fracção, $100; m) — Idem da alinea XIII — Cremes e pomadas proprias para amaciar, embellezar, limpar e preservar a pelle, cremes, pomadas e pós desodorantes e depillatorios, etc.: por 50 grs. ou fracção, $500; n) — Idem da alinea XIV — Sabões e sabonetes perfumados, excluidos os sabões liquidos: por 25 grs. ou fracção, $050; o) — Idem da alinea XV — Sabões e sabonetes não perfumados, excluidos os sabões liquidos: por 50 grs. ou fracção, $020; p) — Idem, da alinea XVI — Sabões liquidos, perfumados ou não: por 100 grs. ou fracção, $100; q) — Iedm, da alinea XVII — Pós, pastas e sabões dentifricios: por 50 grs. ou fracção, $150; r) — Idem, da alinea XVIII — Dentifricios liquidos: por 100 grs. ou fracção, $150; s) — Idem, da alinea XIX — Pastilhas, tabletes, lentilhas, etc.: por 100 grs. ou fracção, $500; t) — Idem, da alinea XX — Lança-perfumes e bisnagas para folguedos carnavalescos e outros: por 30 grs. ou fracção $100; u) — idem, da alinea XXI — Essencias simples e oleos puros; por 10 grs. ou fracção, 2$000.

3) — O movimento das amostras, de peso maximo de 10 grs., será registrado egualmente em 3 columnas: — Producção sellada — Saida por unidades.

4) — As columnas indicativas da producção da sellagem e do consumo ou venda serão obrigatoriamente sub-divididas em duas: a 1ª para indicação das "unidades" e a 2ª para as "fracções" excepto nos productos da alinea I, das taxas de $200, $500, 1$500 e 3$000 — correspondentes ás bases de 10, 25, 50 e 100 grammas.

5) — No registro da producção e consumo dos productos no regime de sellagem e no encerramento da escripturação mensal serão observadas as prescripções do decreto n. 17.464, de 6 de outubro de 1926.

6) — O livro a que se refere esta circular será antes de sua utilização rubricado e authenticado nas estações fiscaes competentes e sellado, na fórma legal.

7) — A escripturação poderá ser feita em mais de uma folha, em folhas duplas, segundo a necessidade da especificação dos productos fabricados, sem prejuizo do disposto no paragrapho 3º do art. 113, do decreto n. 17.464, de 6 de outubro de 1926.

USAE MEIGO
Maravilha do Seculo XX
O novo creme de Sabão espumante para a Barba Meigo, que é agradavelmente perfumado, e a sua espuma consistente, espessa multiplica-se 530 vezes, amaciando a pelle de um modo notavel.
A' venda em todas as casas de primeira ordem, em todos os Estados do Brasil e na Perfumaria
K A N I T Z
Rua 7 de Setembro, 127 e 129

A FRENTE UNICA PORTUGUEZA

MONARCHISTAS E REPUBLICANOS PROMPTOS A SERVIR A NAÇÃO

LISBOA, 10 (Havas). — O conselheiro Azevedo Coutinho, que até á morte de D. Manuel era o seu representante em Portugal, acaba de publicar um manifesto dirigido aos monarchistas.

Nesse documento, o Conselheiro começa por agradecer ao presidente da Republica e ao governo as homenagens prestadas ao antigo soberano e accrescenta que os adeptos da causa monarchista devem manter-se unidos e disciplinados. Esta união permittiria dar forças e apoio a todo o governo nacional, como era, aliás, o pensamento politico de D. Manuel.

Finalmente, o Conselheiro Coutinho pede a todos os monarchistas e republicanos que não vejam no estandarte real o symbolo de um partido politico.

Os jornaes da tarde commentam amplamente este manifesto. O "Diario de Lisboa", por exemplo, exalta a nobreza e o patriotismo do documento, com o qual se declara, porém, em desaccôrdo, mas acha logica a attitude do dr. Antonio Osorio, de franca adhesão á Republica.

"Se os monarchistas — accrescenta o jornal — se declaram promptos a servir á nação, servem evidentemente á Republica. Nesse caso, por que não adherir lealmente ao regime? Os monarchistas estariam bem á vontade, para servir á Republica, não como fiscaes, mas como collaboradores".

De chinellos e sem chapéo

Como um jornalista está fazendo a volta ao mundo

PARIS, 10 (A. B.) — O jornalista dinamarquez Peter Nisseh, que está fazendo a volta ao mundo em chinellas e sem chapéo, chegou, hontem, a Nancy, proseguindo depois de pequeno descanço, a sua róta para esta capital, onde terminará a sua esquisita jornada.

O jornalista Nissem deixou a capital de seu paiz em março de 1925, tendo consumido, durante as suas peregrinações pelos quatro continentes, cento e trinta e seis pares de chinellos, quatorze ternos e dezesete cajados de peregrino.

LOTERIA DA BAHIA
VENDA LIVRE EM TODO O BRASIL
HOJE
50 CONTOS
Por 15$000, fracção 1$500.
Jogam 18 milhares
Premios Integraes
HABILITEM-SE

Os funccionarios publicos e os emprestimos na C. Economica

São diversos os funccionarios publicos, que encontrando-se em situação afflictiva recorrem á Caixa Economica, solicitando emprestimos com garantias de averbação nas folhas de pagamento.

Na hora que atravessamos, em que a situação põe-se em duvida e que todo o commercio restringe os seus negocios, os bancos cessaram as suas transacções, é justo que a direcção daquelle instituto de credito, suspenda temporariamente as transacções desta ordem; ha no entanto certas faltas naquelle instituto que não podem deixar de ser trazidas em publico para que os poderes competentes tomem as necessarias providencias.

Antes de irromper o movimento revolucionario em São Paulo, diversos funccionarios encontravam-se com suas propostas aceitas e seus contratos assignados; irrompido o movimento, vem a Caixa Economica adiando dia a dia os pagamentos, allegando que o Thesouro nega-se a fazer a averbação, por sua vez o director daquella repartição contesta ao referido funccionario esta affirmação, e arrastam os interessados a uma situação embaraçosa, o qual os levou a solicitar do DIARIO CARIOCA o seu apoio para que chegue aos poderes competentes, a sua justa reclamação.

E' preciso que as partes estejam quites com a Fazenda

O ministro da Fazenda designou o director da Receita Publica, dr. Rezende Silva, para juntamente com o consultor da Fazenda, dr. Gonçalves Mello, organizar um projecto de lei, estabelecendo que qualquer transferencia, dissolução, de sociedade ou transacção sobre moveis e immoveis e outras, não tenha valor sem que, no respectivo instrumento, se transcreva a certidão da collectoria ou repartição fiscal da localidade, declarando estarem as partes quites com o fisco e que não pesam sobre ellas auto do qualquer especie, conforme foi suggerido pela Consultoria da Fazenda.

Ficam, assim, confirmadas as informações que antecipámos á respeito.

O PREÇO DA LIBERDADE...

NOVA YORK, 10 (A. B.) — A sra. Florence Courtney Jessel, declarou, hoje, publicamente, que lançára um processo de divercio contra seu marido, o comediante George Jessel, que concordara em desquitar-se, pagando-lhe cem mil dollares e assumindo as despesas do processo, avaliadas em dez mil dollares.

Caiu do bonde

Ao descer de um bonde em movimento na rua das Laranjeiras, o operario Manoel do Nascimento, de 28 annos, solteiro, brasileiro, morador á rua Santa Christina n. 29, caiu soffrendo fractura da base do craneo e ferida contusa na cabeça. A victima foi medicada pela Assistencia Municipal, e em seguida internada no Hospital de Prompto occorro.

Tentou assasinar o desaffecto

A SCENA DE SANGUE OCCORRIDA HONTEM, NA RUA JOSE' HYGINO

Na rua José Hygino occorreu, hontem, á tarde, uma scena de sangue, entre dois motoristas. Por questões antigas, o chauffeur conhecido por Cabanas, encontrando-se com seu desaffecto, Antonio Leal Filho, após rapida contenda desfechou-lhe varios tiros, ferindo-o gravemente.

O ferido foi soccorrido pela Assistencia e após os necessarios curativos, internado no Hospital de Prompto Soccorro.

O boletim medico registrou o seguinte:

"Antonio Leal Filho, de côr branca, com 22 annos de edade, solteiro, chauffeur, residente á rua Barão de Pirassinunga, 37, ferido por projectil de arma de fogo na boca, com arrancamento de dentes".

Segundo apurou a policia, o criminoso, que se chama Adolpho, e é motorista do auto n. 16.103.

A victima trabalhava no carro n. 7.049.

A favor de Haya de la Torre

Um telegramma do sr. Besteiro, ao presidente do Perú'

MADRID, 10 (Havas). — O sr. Besteiro, presidente das Côrtes, telegraphou ao presidente da Republica do Perú' dizendo estar informado de que o governo peruano pretende applicar a pena capital ao chefe politico Haya de la Torre.

O sr. Besteiro insiste vivamente para que sejam concedidas medidas de clemencia.

A Rumania politica

O gabinete demittiu-se collectivamente

BUCAREST, 10 (Havas) — O ministerio pediu demissão collectiva.

BUCAREST, 10 (Havas) — Na reunião desta manhã do Conselho de Ministros ficou decidido que o chefe de governo, sr. Vaida Voivode, apresentará á noite ao rei Carlos o pedido de demissão collectiva do ministerio por estar terminada a tarefa deste.

O soberano conferenciará, em seguida, com os presidentes do Senado e da Camara, assim como com o chefe do Partido Nacional Agrario, a quem, ao que corre, convidará para organizar o novo governo.

Quando procurava acalmar os animos

O GUARDA CIVIL FOI GRAVEMENTE FERIDO A BALA

Hontem á noite, á rua Mariz e Barros foi theatro de uma scena sangrenta. O facto verificou-se na occasião em que um casal provocava escadalo naquella via publica.

Um guarda civil, de ronda no local, quando procurava acalmar os animos, foi recebido a bala, caindo ao solo gravemente ferido.

Chamada a Assistencia, compareceu ao local uma ambulancia, que transportou o ferido para o Posto Central da praça da Republica.

A victima que apresentava um ferimento produzido por bala no abdomen, é o funccionario da policia civil José Rodrigues Pimenta, casado, de 46 annos e morador á rua Divisoria ,125.

Após os curativos de urgencia, foi elle internado no Hospital de ve.

A policia abriu inquerito a respeito.

HITLER VICTORIOSO!

DEMITTIR-SE-A', HOJE, O GABINETE VON PAPEN

BERLIM, 10 (Havas) — Nos meios bem informados, tem-se como certo que o chanceller von Papen apresentará, amanhã, ao presidente Hindenburg o pedido de demissão collectiva do gabinete, afim de que o chefe de Estado convide o "leader" racista Hitler a organizar o novo governo.

Tribunal do Jury

FORAM ADIADOS OS TRABALHOS

Reuniu-se, hontem, o Tribunal do Jury, sob a presidencia do juiz Magarinos Torres, presentes o promotor Roberto Lyra, numero legal de jurados.

Tendo sido apresentado o réo Antonio da Costa Cunha, que em outubro do anno passado matara a tiros de revolver Manoel Antonio da Conceição, marinheiro nacional e conhecido "boxeur", e o irmão deste Euripedes da Conceição.

Entretanto, os trabalhos foram adiados, por não haverem comparecido, os advogados Mario Bulhões Pedreira, auxiliar de accusação; e Joaquim Rodrigues Neves patrono do accusado.

A literatura "yankee" contra o governo

UMA COMMISSÃO DE ESCRIPTORES PROTESTA CONTRA UM GESTO DO PRESIDENTE HOOVER

A permanencia dos veteranos norte americanos da grande guerra, em Washington, constituiu um espectaculo supreendente. Elles queriam um augmento do seu soldo. Serviram á patria. Defenderam a humanidade e a sua civilização. Hoje pedem um pouco de complacencia do governo para a sua situação difficil. E qual foi a resposta do governo norte americano, qual foi o premio do seu amor á patria, do seu enthusiasmo civico? A pena de expulsão summaria, decretada pelo primeiro magistrado da poderosa nação yankee!

Contra esse gestto de deshumanidade ergue-se a voz da intellectualidade norte americana, como um protesto solenne, em nome da consciencia liberal da grande Republica. O telegramma abaixo transmitte-nos a noticia de que o novellista Sherwood Anderson e o poeta James Rorty, são os interpretes desse protesto:

NOVA YORK, 10 (A. B.) — O novellista Sherwood Anderson, chegado hontem, a esta cidade, procedente de Marion, na Virginia, para chefiar uma commissão de escriptores que protestarão hoje, na Casa Branca, contra o gesto do presidente Hoover, expulsando de Washington os soldados das forças expedicionarias, commentando o facto, declarou que "Tal acção marcará o precedente, que será repetido quando em breve se tratar dos desempregados e dos desafortunados."

O poeta James Rorty, que faz parte da commissão de protesto, declarou que a permanencia dos soldados dos "bonus" em Washington representou um espectaculo de pouca confiança numa administração que, depois de tres annos de miseria e de inanição, revelou o fracasso de seus ideaes e a falta de decencia commum.

O poeta Sherwood Anderson

MUSICA

Concerto Pery Machado no Instituto

Ao terminar o concerto do violinista Pery Machado, uma pergunta insistente ficou perambulando no meu cerebro, antes mesmo que qualquer outra de ordem technica ali viesse parar: Deve o artista tocar na penumbra?

O salão Leopoldo Miguez é illuminado por varios fócos de luz, com dispositivo para clarear totalmente o recinto e obscurecel-o em escala gradativa, sendo que o gráo minimo é o emprego exclusivo de dois candelabros lateraes, em forma de castiçal com as respectivas velas.

Foram esses candelabros que o sr. Pery Machado designou para alumiar o vasto salão do Instituto durante a sua exhibição. A platéa ficou totalmente ás escuras, emquanto o palco apresentava um ambiente de romance, dir-se-ia até um poema de Geraldy: um violinista, um piano mysterioso e um "abat-jour"...

Confesso que não posso julgar do mesmo modo um artista que ouço apenas, e outro que me seja tambem permittido analysar e criticar com os olhos, observando caracteristicos physionomicos e musculares, que são outros tantos pontos susceptiveis de influir na personalidade do artista e no commentario do espectador.

"Ouvi", pois, o sr. Pery Machado. E' sempre um prazer assistir um recital desse intelligente patricio, que sabe tirar do violino sons maravilhosos e escolher sempre para os seus programmas musicas bonitas, umas faceis, outras bem difficeis... (Aquella Chaconne de Bach...)

Na segunda parte, esperei que alguem pedisse ao violinista mais luz. Enganei-me. Continuou o ambiente de Geraldy. Que havemos de dizer do romantico Concerto de Max Bruch, assim apresentado?

Gostei muito. Talvez fosse essa uma das vezes que o mencionado "concerto" haja tido melhor interpretação, no Rio. O "Andante", principalmente, mereceu do violinista a maxima expressão, tão grande que extendeu-se ao auditorio, estabelecendo instantes de profunda emoção.

Achava, todavia, prudente, que o sr. Pery Machado mencionasse no programma: "Concerto" de Bruch-Machado, assim tambem como na "Chaconne", pois não são poucas as vezes que o talentoso solista foge ao rythmo estipulado, imprimindo pontuações e andamentos exclusivamente seus. Será isso defeito? Não; em certos trechos, a sua collaboração embelleza o original. Eis a razão pela qual faço questão de salientar a sua influencia nos pedaços que interpreta, pedindo venia para aconselhar que accrescente, nos programmas, o seu nome ao do autor.

Aliás, o violinista usou do citado processo na "Lenda de Caboclo" (No presente caso a sua collaboração foi mais positiva) de Vila Lobos, e com grande exito.

Para musicas de difficuldade exclusiva de interpretação, Pery Machado é um astro de primeira grandeza. Dahi a perfeição com que ouviu-se aquella joia que Vila-Lobos denominou "Canto do Cysne Negro", o suavissimo "Poema" de Fibichs, o ingenuo e sempre delicioso "Minueto" de Paderewsky, etc.

Manoel Barreira, nos acompanhamentos, portou-se com relevo.

Magdála da Gama Oliveira

Approvando um acto do delegado fiscal do Maranhão

Tendo em vista o processo relativo ao inquerito administrativo instaurado para apurar a procedencia da denuncia apresentada contra o guarda-mór da Alfandega no Estado do Maranhão, bacharel João Victor Ribeiro, já demittido do alludido cargo, o ministro da Fazenda resolveu não só approvar os actos praticados pela mencionada repartição, suspendendo, preventivamente, aquelle guarda-mór e, por 30 e 15 dias, respectivamente, os guardas da policia aduaneira Benedicto Augusto da Silva e Umbellino Pessoa de Hollanda, como tambem mandar applicar a este ultimo a pena de suspensão disciplinar, por mais quinze dias, pelos factos relatados no referido processo e que pouco o recommendam numa corporação como a de que faz parte.

Quer defender-se publicamente!

Um contra-ataque do prefeito de Nova York

NOVA YORK, 10 (A. B.) — O prefeito desta cidade, sr. James J. Walker, chamado recentemente a depôr perante o governador Franklin Roosevelt, por accusação do juiz Samuel Seabury, publicou, hoje, o seu contra-ataque, declarando que preferivelmente á audiencia de acareação a que foi intimado, pedirá um julgamento real e regular, afim de defender-se publicamente contra as accusações que pesam contra a sua pessoa.

Para que o Brasil possa se fazer representar na V Exposição Internacional de Artes Decorativas e Industriaes Modernas

Tendo o Brasil de se fazer representar na V Exposição Triennal Internacional de Artes Decorativas e Industriaes Modernas, a se realizar em Milão, de 21 de abril a 31 de agosto de 1933, o Ministerio da Educação solicitou providencias á Associação Brasileira de Bellas Artes, no sentido de ser organizada, com a maxima urgencia uma relação das despesas com a referida representação, afim de que o ministro possa resolver sobre a inclusão da respectiva quantia na proposta do orçamento para 1933.

Cuide da hygiene do seu lar, usando sempre o melhor desinfectante caseiro
CRUZWALDINA
nas lavagens de casa e nos ralos, pias, privadas, escarradeiras, sargetas, etc.

ANTARCTICA
GUARANA' e CERVEJA
TELEPHONE 2-5181

Pontos mortos da economia brasileira

E' preciso generalizar a capacidade de producção

Continuam a levantar-se vozes, em columnas de jornaes e até em paginas de livros, para insistir numa estupida mentira — a de que ainda não possuimos uma estatistica.

Se alguns assim opinam, é pela muito compreensivel razão de permanecerem isolados, por inteiro, dos departamentos do publico serviço, aos quaes incumbe a tarefa de um permanente inquerito á evolução da nacionalidade, em busca dos numeros — indices, isto é, da synthese numerica de como se vae desdobrando a historia patria nos varios aspectos da faina civilizadora.

Sómente dirão que persistimos em ser — de accordo com phrase de grande effeito antigamente, porque, talvez, de muita propriedade —. um povo sem estatistica, os individuos distraidos ou preguiçosos, de quem seja ignorada ou a quem não desperte interesse a enorme actividade conseguida, através dos ultimos tempos, pelas duas repartições federaes presentemente fundidas sob a designação de Departamento Nacional de Estatisticas, e submettidas, assim, a uma só direcção — a do sr. Léo d'Affonseca, director, havia muito, da Estatistica Commercial, onde se affirmou um especialista de alto valor, e prestou extraordinarios serviços ao paiz.

Faça-se, aliás, a devida justiça! Desde alguns annos, o exemplo do governo federal, nesse dominio da vida administrativa, vem sendo seguido pelos dirigentes da quasi totalidade das circumscripções da Republica, existindo já Estados cujo serviço de tal categoria é positivamente modelar.

Ninguem, pois, tem mais o direito de allegar desconhecimento das realidades brasileiras, nem de esquivar-se ao opprobio deses desconhecimento, pretextando o falta de informações officiaes.

Verdade é, entretanto, que a formação de taes fontes de esclarecimentos não deve surir aos optimistas systematicos, aos negadores intransigentes de lacunas em nossa civilização, porquanto veiu constituir uma especie de flagrante de taes lacunas, focalizando-as com realismo brutal, e fixando-as, em termos insophismaveis, visto como colhidos no illuminado terreno das sciencias chamadas exactas.

A esse numero de humilhantes soluções de continuidade, que a obra do progresso accusa em nosso paiz, pertence a consistente na extrema irregularidade com que as agitações fecundas do trabalho se distribuem por um territorio de extensão quasi fabulosa, orçando por nove milhões de kilometros quadrados.

Não ha negar que em certos pontos dessa vastidão, propria tanto para envaidecer os brasileiros levianos, como para inquietar os brasileiros circumspectos, o espirito de iniciativa tem produzido as suas habituaes maravilhas, fazendo que os recursos de um sólo realmente uberrimo se transformem de riquezas potenciaes, jacentes, mythicas, em qualquer coisa digna de receber essa denominação grandiloquente e emphatica, sem incidir nos riscos de parecer méra hyperbole, nem affectar exterioridades, de pouco generosa ironia.

Violento é o contraste que, por esse prisma, se observa entre sectores, ás vezes bem proximos, do territorio brasileiro. E o pormenor de tal proximidade accusa-se de forte relevancia, por isso que não permitte seja levado aquelle contraste á conta dos factores climatologicos, de tão poderosa actuação, no parecer de muitos publicistas, entre os quaes Monteiro Lobato, como já salientamos.

A' luz das investigações da estatistica, resultam inilludiveis os dados reunidos pela mais apressada de todas as observações, relativamente á quasi improductividade na qual se conservam algumas partes do Brasil, cujas condições em nada se distinguem das de outras que se vão caracterizando por uma producção ao mesmo tempo abundante e excellente.

Uma vez que se levou a termo revolução destinada a possibilitar uma obra de tenaz opposição ás determinantes todas dos senões de que nossa patria se resente, não ha fugir-se, em boa logica e sadia moral, á contingencia de pesquirir dos motivos por que a organização das varias industrias, isto é, extractivas, agricolas e manufactureiras, se processa da melhor fórma aqui, para se mallograr por inteiro ali adeante.

Deve proceder isso de phenomenos cuja determinação e neutralização é forçosamente praticavel.

Possivel mesmo, nos parece, que se esteja, pura e simplesmente, deante de um problema de educação omnimoda — sim, de educação simultaneamente technica, civica e moral — a ser solucionado por iniciativa do governo nacional nas regiões em que os dirigentes locaes se tenham para isso mostrado incapazes.

O algodão e o café

A proposito do que se escreveu aqui sobre a relativa estabilidade dos preços do algodão — vantagem que tem faltado sempre ao café, — um leitor mandou-nos as pondereções seguintes:

"Preliminarmente, é de considerar-se que a oscillação violenta caracteristica do mercado caféeiro promana, em sua maior parte, da erronea politica do Brasil, destinada a forçar a alta.

Intervindo esse factor de tão flagrante artificialismo a curva das ondulações dos preços do mencionado artigo não póde deixar de ter grande parecença com o perfil das "montanhas russas". E' que a cada esforço de ultra-valorisação tem de succeder, fatalmente, uma propensão para a baixa, e baixa tão grande quanto a alta precedente. Aliás, bastaria esse aspecto do problema criado pelos nossos economistas de meia tijella, bastaria a contingencia de se ir cada vez mais abusando de tal systema, sob pena de elle resultar, de subito, não só falho como contraproducente, para impôr, em qualquer paiz de homens sensatos, o abandono immediato da referida politica.

Fazendo-se, todavia, completa abstracção dos truques super-valorisadores, tão ingenuos e infantis no fundo, não ha fugir-se ao registro de uma enorme differença entre o café e o algodão — differença que, por si só, explicaria, em qualquer hypothese, a superioridade do mercado algodoeiro, relativamente ao caféeiro. O algodão é materia prima de artigos de primeira necessidade, ao passo que, a despeito de todos os seus indiscutiveis attributos, como alimento de poupança e estimulante das funcções organicas, o café não passa, por emquanto, de um artigo de luxo, indispensavel unicamente a certas elites.

Precisa vestir-se a quasi totalidade do genero humano. E dahi a situação excepcionalmente favoravel da fibra que se emprega no preparo dos menos caros de todos os tecidos.

Faço estas reflexões, senhor redactor, para deixar em evidencia que o processo logico de proteger o café tem de consistir na vulgarização crescente do habito de tomar essa bebida, a qual assim poderá, um dia, sêr tambem qualquer coisa de indispensavel á vida, em todos os recantos do planeta".

O caso dos guarda-livros e contadores

UM MEMORIAL DA ASSOCIAÇÃO DOS EMPREGADOS NO COMMERCIO AO MINISTRO DA EDUCAÇÃO

A Associação dos Empregados no Commercio, acaba de dirigir ao sr. ministro da Educação o seguinte memorial:

"Secretaria, 9 de agosto de 1932. — Exmo. sr. ministro da Educação e Saude Publica — Rio de Janeiro — Esta directoria, reconhecendo a acertada e utilissima resolução de v. ex., prorogando, em 9 de junho p. p., por 30 e 60 dias, respectivamente, o prazo para o registro de guarda-livros e contadores, vem, pelo presente apresentar a v. ex. as suas felicitações, a par de seus sinceros agradecimentos, em nome da classe que representa, á qual essa medida vem indiscutivelmente prestar valiosos beneficios.

Animados, assim, pelo seu elevado espirito de justiça, tomamos a liberdade de appellar para v.ex., no sentido de ser concedido para os guarda-livros mais 30 dias de prazo parao respectivo registro, igualando-os assim aos contadores.

Attendendo a que o pedido que agora formulamos representa não só o desejo de muitos auxiliares do commercio desta capital, mas tambem dos Estados, dos quaes temos recebido innumeras felicitações neste sentido, e ainda á situação anormal que atravessa o paiz, estamos certos de que poderá a classe que representamos contar com o amparo desejado, confiando, como sempre, na acção justa e benefica de v. ex.

Aproveitamos o ensejo para significar-lhe, sr. ministro, protestos de elevada estima e mui distincta consideração. — (a) Rinaldo Gonçalves de Souza, 1º secretario."

A corrida á Casa Branca

Uma viagem do governador Franklin Roosevelt

NOVA YORK, 10 (A. B.) — De accordo com informações fornecidas pelo sr. Jaems A. Farley, presidente da commissão do Partido Nacional Democratico, o governador Franklin Roosevelt, em sua campanha eleitoral para a presidencia dos Estados Unidos, fará uma longa viagem costeira até o Oceano Pacifico, parando apenas para reforçar a sua candidatura por meio de discursos.

Esta viagem foi decidida hontem, á noite, quando o governador Roosevelt veiu a saber que diversos outros governadores e presidente de commissões de extremo accidente, haviam opinado favoravelmente quanto a este processo de propaganda. Hoje, durante o dia, trata-se do itinerario a ser observado.

Transcorreu hontem o anniversario de William Melniker, que chegará ao Rio no dia 19

Passou, hontem, a data natalicia de William Melniker, o estimado representante geral da Metro-Goldwyn-Mayer na America do Sul, figura das mais brilhantes dos ambientes cinematographicos do nosso continente.

William Melniker, que se encontrava ultimamente na America, no goso de férias, já está a caminho do Rio, a bordo do "Western World", que aqui aportará dia 19.

O programma desta semana do "Moulin Bleu" se despede hoje em matinée e á noite

O excellente programma desta semana do "Moulin Bleu" se despede hoje do cartaz em matinée ás 4 horas da tarde e á noite, nas sessões continuas do costume.

Assim, somente hoje os afficcionados do elegante passatempo de Genesio Arruda e Tom Bill, a dupla comica engraçadissima, no Rialto, têm opportunidades de assistir ao optimo programma desta semana, que se compõe de bons numeros de variedades, sketchs do outro mundo, o quadro plastico "Orgias" e a chanchada em 2 quadros "Um guerreiro da espada quebrada", que é uma verdadeira fabrica de gargalhadas.

Os espectaculos do "Moulin Bleu", por serem brejeiros e maliciosos, são improprios para senhorinhas e prohibidos para menores.

Santa Casa da Misericordia

ELEIÇAO DOS IRMAOS DEFINIDORES

Na sala das sessões da Santa Casa da Misericordia procedeu-se, hontem, ás 10 horas, a eleição dos irmãos definidores e apuração das respectivas cedulas, tendo sido eleitos para o anno compromissorio de 1932-1933, os seguintes irmãos: Adjalme Eduardo da Costa Araujo, Antonio Joaquim Ferreira, dr. Antonio Moitinho Doria, almirante Arthur Indio do Brasil e Silva, dr. Belisario Fernandes da Silva Tavora, coronel Carlos Leite Ribeiro, Conde de Affonso Celso, dr. Didimo Agapito da Veiga, Heleodoro Fernandes Porto, Henrique Simonard, dr. João Alves Affonso Junior, João Urbano de Carvalho, coronel Joaquim José da Silva Fernandes Couto, dr. Luiz Felippe de Souza Leão, dr. Manoel Clementino do Monte, dr. Mario de Andrade Ramos, Pedro Xavier de Almeida, dr. Randolpho Fernandes das Chagas, Ricardo M. da Costa Ramos e Cesario Coelho Duarte.

Supplente: Alfredo Carvalho Macedo.

A cerimonia da posse da Mesa, Administração, Mordomias e Definitorio, realizar-se-á no domingo, 21 do corrente mez, ás 14 horas.

NO MINISTERIO DO TRABALHO

Ao ministro do Exterior foi enviado pelo do Trabalho, por aviso, o requerimento em que Joaquim Antonio de Souza Ribeiro, Addido Commercial, em disponibilidade, pede o pagamento dos vencimentos relativos aos mezes de janeiro a dezembro de 1931.

Solicitando as providencias que se fizerem necessarias, remetteu o ministro do Trabalho ao da Fazenda os processos relativos ao pagamento de vencimentos atrazados a que têm direito os ex-addidos commerciaes Camillo Raul Prates e Edgard de Mello.

DESPACHOS

Departamento Nacional do Trabalho — solicitando pagamento de contribuições ao Bureau Internacional do Trabalho — Aguarde-se a solução.

Departamento Nacional do Povoamento — sobre o exercicio de director da 2ª secção — Ha incompatibilidade entre o exercicio da funcção de chefe de serviço no Centro Agricola de Santa Cruz, que demanda uma assistencia diaria e constante, desse operoso auxiliar, com a chefia da secção. Designo director do Departamento Nacional do Povoamento interino, um outro funccionario.

Commissão de Reabastecimento do Districto Federal — solicitando providencias sobre o aproveitamento do engenheiro fiscal da S. A. Fabricas Orion — Ao dr. Consultor Juridico.

Jayme Ferreira do Amaral — recorrendo da decisão que lhe denegou registo de marca — Nego provimento ao recurso.

A acquisição de cafés finos

O Conselho Nacional do Café dirigiu o seguinte officio ao presidente do Centro do Commercio de Café do Rio de Janeiro, sobre a acquisição desse producto:

"O Conselho Nacional do Café, continua interessado na acquisição do cafés finos, de boa bebida e torração. Convoca, assim, os possuidores de taes cafés, a offerecer as amostras respectivas á Secção Technica do mesmo Conselho, para sobre elles fazer offertas.

Solicitando sua valiosa intervenção, nesse sentido, apresentamos as nossas saudações. (a) Mauro Roquette Pinto, presidente interino."

Inspecção sanitaria de carnes e derivados

O encarregado do expediente do Ministerio da Agricultura, de accordo com o chefe do Governo Provisorio e attendendo ao pedido da Directoria Geral do Serviço de Industria Pastoril:

Resolve alterar, conforme a redacção abaixo, o artigo 62 das Instrucções para Inspecção Sanitaria Federal de Frigorificos, Fabricas e Entrepostos de Carnes e Derivados, approvadas pela portaria de 26 de outubro de 1928, ficando mantida a alinea "a" do referido artigo.

Art. 62 — De accordo com o previsto do Capitulo III do Regulamento do Serviço de Industria Pastoril, approvado pelo decreto n. 14.711, de 5 de março de 1921, a inspecção fará cuidadoso exame "post mortem" nas seguintes partes dos animaes: sangue, cabeça, lingua e seus ganglios, musculos, masseteres, bovinos, pleura, pulmões e ganglios mediastinaes e bronchicos, coração, diafragma, peritoneo, figado e seus ganglios, estomago, intestinos, mesenterio, ganglios mesentericos, epiploon, baço, rins, bexiga, matriz, vulga e vagina, ganglios, musculos, tecido conjuntivo, articulações e ossos.

A inspecção investigará tambem os ganglios precruraes, dopliteos, eschiaticos e pre-escapulares.

Fixada a matricula na escola de professores

Em decreto assignado pelo interventor carioca, foi fixado em cem logares a matricula do 1º anno do curso de formação do professorado primario na escola de Professores do Instituto de Educação. No mesmo decreto são estabelecidos cursos complementares que serão postos em funccionamento, opportunamente pela directoria do Instituto de Educação, para a habilitação aos cursos de direito, medicina, odontologia, pharmacia, engenharia e architectura.

Theatro Republica

Avenida Gomes Freire, 82

HOJE — A's 7 3|4 e 9 3|4.
Inicio da temporada de revista brasileira

Apresentação da grandiosa revista brasileira em 2 actos e 28 quadros — Original de Luiz Peixoto e Freire Junior. — Musica de Ary Barroso e Sá Pereira.

"ME DEIXA, YÔYÔ..."

Revista typicamente brasileira, Sambas-Marcha e Canções Populares. As mais lindas musicas do nosso folk-lore. — Reminiscencias do Carnaval Carioca — Mulatas da Bahia. Amendoim torrado. Um cordão carnavalesco com mulheres... do outro mundo. — Scenographia deslumbrante de Jayme Silva, Colomb, Monteiro Filho e Raul de Castro.

O RIO A' NOITE. UMA MARAVILHA SCENOGRAPHICA. DE JAYME SILVA

Bailados originaes pelo "Duo" Cressy e Janos

Luxuoso guarda-roupa — Brilhante mise-en-scene de Estevão Amarante.

"Me Deixa, Yôyô..." será brilhantemente desempenhada pelos artistas portuguezes: Estevão Amarante, Alfredo Ruas, Santos Carvalho, Jorge Grave, Armando Nascimento, Carlos Baptista, José Silva, Maria Sampayo, Lina Demoel, Maria Salomé, Rosalina Sayal, Maria Laura, Julieta Valença, e Aida Ultz.

Amanhã e todas as noites — A's 7 3|4 e ás 9 3|4.
"ME DEIXA, YÔYÔ"...

MOULIN BLEU

NO RIALTO

Um logar onde se diverte de verdade.

HOJE — Quinta-feira — HOJE
Em matinée maliciosa
A's 4 horas da tarde e á noite em sessões continuas
DESPEDIDA DO FORMIDAVEL PROGRAMMA DESTA SEMANA: que consta de

Excellentes variedades, sktches brejeiros

O quadro plastico "ORGIAS"
Graça sem conta e sem egual por

GENESIO ARRUDA e TOM BILL

E a formidavel chanchada para rir
UM GUERREIRO DA ESPADA QUEBRADA

Espectaculos prohibidos para menores e improprios para senhoritas — Poltronas 3$000

Theatro Carlos Gomes

Empresa PASCHOAL SEGRETO — Phone 2-7581

HOJE — A's 8 e 10 horas — HOJE

JARDEL JERCOLIS

Apresentará sua "Companhia de Grandes Espectaculos Modernos", com a revista de actualidade, de parceria Bittencourt, Jardel, Iglezias:

ANGU' DE CAROÇO

Com o concurso da sensacional "troupe" de attracções do "Roxy Theatre" de New York

THE BLACK STARS

(Os demonios da dansa)

e de toda uma constellação de artistas nacionaes e estrangeiros de grande fulgor.

25 — BEAUTIFUL'S JARDEL GIRLS — 25

PREÇOS: Camarotes, 26$; Poltronas, 6$300; Poltronas (R a Y), 5$200; Balcões, 4$200; Galerias, 2$100

THEATRO RECREIO

GRANDE COMPANHIA NACIONAL DE REVISTAS

AMANHÃ — Impreterivelmente — AMANHÃ
A'S 8 HORAS — DUAS SESSÕES — E A'S 10 HORAS
PRIMEIRAS REPRESENTAÇÕES da ultra-moderna revista de arte, graça, luxo e fantasia, do festejado escriptor e compositor ARY BARROSO

VAE COM FE'

com a maior trinca do riso: MESQUITINHA, ARTHUR DE OLIVEIRA e OSCARITO

AVISO — A empresa resolveu transferir as suas primeiras representações para amanhã, sexta-feira, devido a não ter ficado concluida a grande montagem da revista

DUAS ESTRE'AS SENSACIONAES! — ZAIRA CAVALCANTE a mais original divulgadora das nossas canções e JAMES GORDON, o famoso guitarrista-typico de Honolulu

BILHETES A' VENDA A PREÇOS POPULARES

UM FILM PARA O QUAL O PRESIDENTE HOOVER ESCREVEU BRILHANTE E ELOQUENTE APRESENTAÇÃO!

— o film que fez a America apaixonar-se pela "platinum blonde"

JEAN HARLOW em A Féra da Cidade (THE BEAST OF THE CITY) WALTER HUSTON

SEG. FEIRA

PALACIO THEATRO

CASAR E BOM, MAS COM DOIS MARIDOS NÃO DA' CERTO!...

Laura La PLANTE
LEW CODY
JOAN MARSH
HARRY MYERS
em
O MARIDO de MINHA ESPOSA

NO PALCO:

Princeza Ada Bogoslowa

do "Theatro Imperial" de S. Petersburgo — Luxuosas "toilettes" de Antoinette, de Paris
Arte! Luxo!

TRIO RICARD — do "Olympic" de Londres — Trapesistas de fama universal — UM ARROJO QUE ELECTRIZA! — UMA CALMA QUE ASSOMBRA!

TRIO RICHARD — do "Olympic" de sienne" — A cantora que todo o Rio tem admirado através o radio.

YVONNE BRAND — a deliciosa folk-lorista, em criações typicas.

2ª FEIRA no ELDORADO

-:- ALHAMBRA -:-

COMPANHIA BRASIL COMMERCIAL E IMMOBILIARIA
Telephone 2-7092

HOJE — A's 8 e 10 horas — HOJE
FORMIDAVEL EXITO DE

PROCOPIO

e sua ELEGANTISSIMA COMPANHIA — com a grande peça de ODUVALDO VIANNA

FEITIÇO...

Moveis da "Casa Sion" — Objectos de arte da "Casa Confucio". Victrola da Guitarra de Prata — Lustres de F. R. Moreira & Cia. Piano gentilmente cedido pela Casa Pratt — Louças de Guida Machado & Cia.

SABBADO (ás 4 horas) e DOMINGO (ás 3) — Brilhante vesperal com FEITIÇO...

ORCHESTRA PHILARMONICA
Theatro Municipal ... BURLE MARX

1932 — TEMPORADA OFFICIAL — 1932

3.º — Concerto de Assignatura — 3.º

HOJE — Quinta-feira, ás 21 horas — HOJE
PROGRAMMA:

RINSKY-KORSAKOFF — "La grande Paque Russe"
BRUCKNER — VII Symphonia
MENDELSSOHN — Sonho de uma noite de verão.

BILHETES A' VENDA NA BILHETERIA DO THEATRO

Secção cinematographica

Jean Harlow, a "platinum blonde". Ella é a grande sensação do momento, em Hollywood. Dizem que na noite da "opening" de "Grand Hotel", no "Chinese" de Hollywood. Jean Harlow foi a figura mais acclamada pela multidão de "fans" postada em frente ao cinema de Sid Grauman. Jean Harlow está fazendo carreira na Metro-Goldwyn-Mayer, e seu novo film, "A Mulher dos Cabellos de Fogo" tem sido um impressionante successo de bilheteria. Jean apparecerá, segunda-feira, no Palacio, ao lado de Walter Huston, o sincero, em "A Féra da Cidade". Só pelo "trailer", em exhibição presentemente, no programma de "Emma", já se póde ver que Jean Harlow está um "peccado", nesse film. Apparece ali uma scena em que ella dansa deante de Wallace Ford — que vale um milhão. Em um milhão de dollares, aliás, é que está segurada a sua cabelleira de platina... Vale mais, muito mais que ouro...

VAMOS VER BREVE

Um romance estupendo e intensamente vivido, o nosso publico vae ver durante a semana proxima, no Broadway, em um film magnifico que se chamará "Homens na minha vida" e no qual apparecem, como figuras centraes, Lois Moran, Victor

Lew Ayres e Mae Clark, interpretes de "Donzella Impaciente"

Varconi e Charles Bickford, tres nomes gigantescos do cinema.

Sensações fortissimas, inéditas visões, terão os "fans" no proximo dia 22 do corrente, quando o grande Pathé Palacio começar a exhibir "Delirante!" (The crowd roars) um film que a Warner First National poude realizar, após esforços formidaveis, tendo a auxilial-a, as famosos do volante, e a figura sympathissima de James Cagney, actor já famoso e athleta completo.

Trata-se de um caso de bigamia involuntaria. Supponde morto o seu primeiro marido uma senhora se casa com outro, por não poder supportar o isolamento da viuvez. Mas, passados alguns annos, o marido

Charles Bikford e Lois Moran, em "Homens na minha vida", que o Broadway exhibirá segunda-feira

fallecido resuscita, e surge inopinadamente no lar onde um outro homem occupava o seu logar! A esposa, deante de dois consortes legitimos, que deverá fazer? Voltar ao primeiro? Continuar com o segundo? E quando o caso se complica por ella amar a ambos?

Essa situação difficil, que provoca os mais estupendos qui pro quos, encontra-se em "O marido de minha esposa", a deliciosa comedia da Columbia, distribuida pela United Artists, que o Eldorado vae exhibir segunda-feira.

O Odeon vae exhibir, a partir da proxima segunda-feira, um film interessantissimo da Pathé, distribuido pela Paramount — "Casada e sem marido". Já de si, o titulo é communicativo e algo mysterioso. "Casada e sem marido."... Como póde isso ser? A explicação é bem facil. Trata-se de uma joven secretaria de um riquissimo e jovem advogado, que se casa com elle, não para se tornar sua esposa, para ser para elle como que um verdadeiro... escudo, que o livre dos ataques matrimoniaes de outras. O rapaz se via assediado e a sua situação não permittia uma negativa formal. E os casos se repetiam e dahi o contrato que fez com a sua secretária. Casar-se-iam, e depois de um anno se divorciariam. Durante esse anno ella iria viver longe delle, em Paris, por exemplo. E o que ella fez e aprendeu em Paris! O certo é que á sua volta... Não contemos o enredo, mas digamos que ella é Constance Bennett, e elle Kenneth Mackenna, e temos dito tudo de molde a aguçar a curiosidade de todos.

Claire Dodd, a fascinante "beauty" das "Ziegfeld Follies", desfrutará brevemente uma rara

Laura La Plante e Lew Cody, em "O marido de minha esposa" que o Eldorado exhibirá segunda-feira

regalia: ella estará duas successivas semanas num cartaz da nossa buliçosa Cinelandia.

De facto, vae ella apparecer ao lado da grande Miriam Hopkins, de Jack Oakie e William Collier Junior, na proxima semana, no "Dansando no escuro", o interessante film que se illustra de uma fórma tão dramatica a vida dos cabarets.

Esse film deve ser cheio de doces recordações para Claire Dodd, pois, foi justamente, em recompensa ao magnifico trabalho que ella apresentou em "Dansando no escuro", que a Paramount logo a designou para interpretar

Constance Bennett, que veremos ao lado de Kenneth Mac Kenna, em "Casada e sem Marido"

uma nova producção, a qual será nada menos que "Esposa imprevidada", também annunciada desde agora como uma das proximas apresentações do Cinema Imperio.

MEU ULTIMO AMOR — Delicado e romantico pelo seu entrecho, este film baseado na novella de grande popularidade — "Basquerie" — é o mais recente desempenho do notavel e querido cantor lyrico, o famoso José Mojica. Dizer a um "fan" o dia da exhibição de uma pellicula na qual o tenor da Opera de Chicago é o seu principal interprete, é o mesmo que encher os seus olhos de deslumbramento e os seus ouvidos da mais suave melodia. Ainda agora assim vae acontecer em breves dias no Cinema Odeon, por occasião do lançamento desta soberba producção da Fox Movietone.

O Odeon vae iniciar, na proxima segunda-feira, os seus "espectaculos de arte" — isto é, espectaculos de grandes attracções, quer na téla como no palco. Para segunda-feira já foi organizado um programma em que apparecerá.o nada menos de 12 artistas! Enumeremos: Patricio Teixeira, alma da canção brasileira; Ogarita del Amico, em suas cançonetas especiaes, genero em que não tem imitadora; Madelou, uma das nossas melhores interpretes femininas do folk lore brasileiro; Paulo e Haroldo Tapajoz, os creadores do celebre foz "Loura e Morena"; Custodio Mesquita, o formidavel sambista e A. Macrina e J. Gorgulho, reis do violão, que acompanharão os demais artistas e executarão sólos. A ajuntar a esses oito artistas nacionaes, o Odeon contratou especialmente o magnifico cantor uruguayo Rodolfo Prando, a "voz quante" que é a alma do tango dos pampas orientaes, com seus tres companheiros guitarristas: Carlos Portella, João e Julio Ramersaro.

Todos devem ver "A donzella impaciente", e muito principalmente as moças. E' para estas que este drama foi feito, para aquellas que têm medo do matrimonio e que são descrentes do amor.

E' a historia interessante de um joven e bello cirurgião e de sua encantadora cliente.

Una Merkel, uma artista galante, faz a parte comica.

Mae Clarke e Lew Ayres, vivem a parte sentimental.

Ha a sobresair neste film, a visão de um hospital que é uma maravilha, contendo todos os apparelhos modernos, para todas as cirurgias.

Outro drama a ser exhibido juntamente com "A donzella impaciente", é "O Cavalleiro Solitario", o ultimo successo do famoso Buck Jones, que reapparece na sua primeira producção falada.

MARITIMAS

NO LLOYD BRASILEIRO

O director do Lloyd Brasileiro designou, por acto de hontem, o 2º piloto Paulo Affonso Leuzinger, para o vapor "Joazeiro"; radio, Adhemar Torres Guimarães, para o "Uru"; inspector sanitario, dr. Godofredo de Carvalho, para o "Annibal Benevolo"; conferente, Francisco de Moraes da Costa, para o "Cabedello"; praticante de piloto, Oswaldo Accioly de Moraes, para o "Uru"; e Eurico da Costa para o "Maranguape".

— Apresentou-se ao chefe da Navegação do Lloyd, da qual é auxiliar, d. Judith Magalhães, por ter concluido a licença que obteve para tratamento de saude.

— O director do Lloyd deferiu o requerimento em que d. Violeta Coutinho pedia 90 dias para tratamento de saude.

— A bordo do "Cabedello", segue hoje para Angra dos Reis, o sr. Alberto Salles, recentemente nomeado para occupar o cargo de agente da empresa naquella localidade.

PARA FERIDAS, ESPINHAS, MANCHAS, ECZEMAS?
SÓ O GRANDE DEPURATIVO DO SANGUE
«ELIXIR DE NOGUEIRA»

NO SUPREMO TRIBUNAL MILITAR

Os julgamentos da sessão de hontem

Sob a presidencia do ministro marechal Caetano de Faria, reuniu-se hontem, em sessão, o Supremo Tribunal Militar, resolvendo julgar prejudicado o pedido de "habeas-corpus" de Antonio da Costa Santos, sorteado pela 1ª C. R.; negar os de Benedicto Panisset Sobrinho, Brasileiro de Vasconcellos Fluza, Giusepe Esposito, sorteados pela 2ª C. R. e incorporados ao 3º R. I.; conceder o de José Nunes de Oliveira, preso na Fortaleza de Santa Cruz, sem prejuizo do processo a que responde, e, finalmente, approvar o parecer do ministro general Ribeiro da Costa, relator da Consulta n. 101, feita ao Tribunal, por intermedio do Ministerio da Guerra, pelo capitão Jayme de Almeida e outros, sobre a anterior collocação dos seus nomes no Almanack da Guerra.

Acham-se em mesa as appellações ns.: 2650, 2560, 2607, 2688, 2697, 2711, 2713, 2715 e Recursos Criminaes ns. 549 e 554.

Estiveram presentes todos os ministros e o Procurador geral, sendo a sessão secretariada pelo dr. Plinio Mattos de Magalhães, sub-secretario do Tribunal.

Encerrou-se a sessão ás 15 horas.

A A. B. I. e a sua acção efficiente

Attendendo promptamente a solicitação da Associação Brasileira de Imprensa, o interventor federal do Paraná vem de telegraphar nestes termos ao presidente daquella corporação: "Attendendo ao seu pedido tenho o prazer de communicar que acabo de determinar a livre circulação do jornal "Diario do Paraná", de Ponta Grossa, recommendando-lhe apenas maior prudencia na linguagem, como o exige o momento que atravessamos. Cordiaes saudações. — M. Ribas, interventor federal do Paraná."

Menino do Engenho

Nos primeiros dias de agosto será lançada á publicidade, por Adersen-Editores, a novel empresa que se vem impondo ao paiz como a mais moderna organização no genero, a novella de costumes, "Menino de Engenho" de José Lins do Rego, conhecido critico literario de Alagoas. A avaliar pelos meritos do autor e pelo escrupulo dos editores, somos levados a prever a "Menino de Engenho" um successo egual ao d' "A Bagaceira", do nosso ministro José Americo.

Dr. Brandino Corrêa
Molestias do apparelho Genito-Urinario no homem ou na mulher — OPERAÇÕES Utero, ovarios, prostata rins, bexiga, etc. Cura rapida por processo moderno sem dôr da
Gonorrhéa
e suas complicações — Prostatites, orchites, cystites, estreitamentos etc. Diathermia. Darsonvalização. R. Republica do Perú n. 23 sob.. das 7 ás 8 1/2 e das 14 ás 18 horas. Domingos e feriados das 7 ás 9 horas.

RECITAL DAS SURPRESAS

AS SENHORINHAS NENÊ BAROUKEL, DIDI CAILLET, ARACY FARIA E ZORAIDE ARANHA, (A GAROTA PRODIGIO), PARTICIPARÃO DA FESTA DE BENTO GONÇALVES DA SILVA

No programma na festa de Bento Gonçalves da Silva, segunda-feira proxima, ás 21 horas, no Theatro João Caetano, merece destaque o acto de declamação com o concurso brilhante das mais festejadas declamadoras pa-

Nênê Baroukel

tricias, inclusive da "garota prodigio", Zoraide Aranha, completando, assim, o maior numero de maravilhas reunidas e actuando em uma só festa, na mesma noite.

O espectaculo tem numeros de musica regional e folk-lore, sketches theatraes e intenso e continuo humorismo.

Muitas surpresas e sortelo de valiosas prendas offerecidas por casas do commercio local.

Nos intervallos far-se-á ouvir o magnifico jazz-band de J. Thomaz.

Localidades á venda nas casas: Abrunhosa, Vieira Nunes, Mme. Roche e Raul Campos.

OS SUMMARIOS DE HOJE

Nas varas criminaes, serão summariados hoje, os seguintes réos:

PRIMEIRA: Joaquim Francisco Lopes — Luiz Samis — Luiz Pereira Telles.

SEGUNDA: Miguel Rocha Saraiva — José Joaquim de Mello Filho.

TERCEIRA: João Ribeiro dos Santos — Alvaro da Silva Moraes — Joaquim Barbedo.

QUARTA: Alvaro Pinto Araês.

QUINTA — Athayde dos Santos — José Dias — Antonio Pinto dos Santos — Alfredo Magalhães — Helio dos Santos Rebello — Olyntho Paiva — Benjamin de Oliveira.

SETIMA: José de Souza Ribeiro.

OITAVA: Antonio José Ribeiro — Jeronymo Luiz Nogueira — Joseph Sihski — Segismundo Peixoto Nascimento.

INDICADOR PROFISSIONAL

Dr. Alvaro Moutinho
Doenças dos rins, bexiga, prostata, etc. Cura rapida, sem dôr da GONORRHE'A aguda ou chronica e suas complicações no homem e na mulher, prostatites, cystites orchites, inflammações do utero, ovarios etc. Tratamento pela electricidade. Diathermia, Darsonvalização, Ozonotherma. Estreitamento da Urethra, IMPOTENCIA.
8 ás 18 — Buenos Aires, 77-4º

Dr. Oliveira Botelho:
Tratamento pela vaccina do proprio sangue do doente — tuberculose, asthma, diabetes, papo, certas cegueiras molestias da pelle, etc. — 169, General Polydoro, — 9 a 11. — Tel.: 6-0575.

Clinica Medico-cirurgica
DR. AMERICO CAPARICA
Consultorio: Rua Visconde do Rio Branco, 31 (sobrado)
DIARIAMENTE DAS 3 A'S 7 HORAS.
Telephone: 2-7804.
Residencia — Rua Riachuelo, 85.
Telephone: 2-2949.

DENTADURAS ANATOMICAS
Graças aos novos processos allemães e norte-americanos de moldagem qualquer bocca póde receber uma dentadura anatomica ou bridge de estabilidade garantida e de imitação perfeita, confeccionada com material moderno, inquebravel, e de superior qualidade.
PREÇOS MODICOS E A PRESTAÇÕES
das 8 horas ás 12 e das 13 1/2 ás 18.
79—79— Rua Buenos Aires — 79—79
Instituto Especial de Prothese Dentaria. — Não tem material ordinario.

CASA DE SAUDE
DA ASSOCIAÇÃO DOS CONSTRUCTORES CIVIS
Av. do Senado n. 213 — Tel. 2-0964
Director Dr. Julio Pinto Brandão
Cirurgia em geral, especialmente cirurgia do ventre e vias urinarias fracturas e apparelhos Aberta á clinica de todos os senhores medicos.
RAIOS X.
A CARGO DOS DRS.: VICTOR E PAULO CORTES.
PREÇOS MODICOS

Advogado
ROBERTO LYRA
PATROCINIO DE CAUSAS MEDIANTE CONTRATO
Ed. "Jornal do Commercio" 1º S. 106, 4-5982 — 16 ás 19.

Serviço de Biometria e Orthogenetica
DR. SETE RAMALHO
Exame medico adaptado ao controle do desenvolvimento physico da criança e do adolescente e á pratica dos desportos no adulto.
Rua 13 de Maio — Edificio d'"O Jornal". 5º andar Salas 130 e 135. TEL.: 2-7560.

DR. JOSE' DE ALBUQUERQUE
Doenças sexuaes do Homem. Diagnostico causal e tratamento da
IMPOTENCIA EM MOÇO
Rua 7 de Setembro, 207, de 1 ás 6.

HEMORROIDAS cura radical sem dor e sem operação. Doenças anorectaes. Vias urinarias.

Dr. Joaquim de Oliveira
Rua Visconde do Rio Branco 31-1º andar (elevador), diariamente das 4 1/2 em deante. Tel. 2-2949.

Dr. Fernando Paulino
Cirurgia — Vias urinarias.
Assembléa, 70-1º — Diariamente de 3 ás 5 — T. 2-5263. — Sanatorio S. Geraldo, 5 as 7 6-0155.

Dr. Water B. Moreira
Molestias do utero, ovarios, partos e operações
RES. FERREIRA DE ANDRADE, 42 — Tel. 9-2460.
CONS.: ARCHIAS CORDEIRO numero 198-sob.

CASA DE SAUDE SÃO SEBASTIÃO
RUA BENTO LISBOA 160.
Situada no local mais aprazivel desta cidade — Aberta a clinica de todos os senhores medicos — OPERAÇÕES E PARTOS — Pavilhão especial para convalescentes — REGIMENS ALIMENTICIOS — DUCHAS — RAIO X — RAIOS ULTRA-VIOLETA — Diaria desde 15$000. — Direcção: Luiz Simões Corrêa director dr. Alcides Senra, director me-

No Mundo Espirita

Espiritismo ou Fetichismo

(Continuação do artigo anterior).

Mas, conforme o meio. Jamais essas nossas irmãs, sem cogitarmos as suas classes sociaes, os seus dotes intellectuaes e moraes, convencidas mesmas e integralizadas nos seus valores espirituaes e não especialisadas, se prestarão para a prática do "falso espiritismo" ou macumba.

E muitas das entidades, que se afinisam com apparelhos brancos ou mesticos, têm a sua razão de ser, pela logica da existencia do mundo invisivel, actuando no visivel. Porque, foram africanos ou caboclos, em terras do Brasil, negros ou selvagens domesticados (não reparo as suas condições de estado social) que de facto, em suas existencias, foram negros bons e caboclos optimos.

Creaturas dotadas de bons costumes, de sublimidades elevadas nos conceitos dos seus suzeranos, pelas suas qualidades moraes, religiosas e sentimentaes, dentro da rudeza dos seus principios de vassalos e escravos.

Que por isso, tiveram sempre, estreito acolhimento no seio dos "seus brancos" ou dos emboábas. E como espiritos, servem áquelles que lhes foram tambem dóceis, como seus guias, amigos e protectores.

E vem a proposito do meu estudo, um caso que vou narrar, que servirá de exemplo, para affirmar os valores espirituaes das entidades, caboclas ou africanas, que entre nós se manifestaram, o se manifestam para dar conselhos e nos apontar-nos o caminho da felicidade terrena, na pratica do bem, sem os utensilios de macumba ou de "falso espiritismo", que se utilisam os pseudos espiritas de hoje, para prevalecer os seus interesses materiaes, em prejuizo de outros.

O caso em si é vulgar, eu vou narrar resumindo o facto que se deu, em poucas linhas, dando simplesmente mais ou menos, como se passou.

Em 1906, eu me dava com uma familia, que não necessito dizer os nomes das personalidades aqui. Que tinha uma filha, moça de escola e illustração social, genuinamente branca, pois que, descendia de francezes, que era intelligente, culta, professora publica. Mas, era medium, vivia em constante pertubação espiritual, devido o seu estado mediumnico. Notando, a familia não era crente no espiritismo, e sim, fechada no catholicismo.

A moça, contando o seu caso a varias pessoas de sua relação, foi aconselhada a estudar os obras de Kardec, procurar ingressar no espiritismo divilisado e doutrinario, ouvir os bons oradores da doutrina, frequentar as reuniões da "Federação Espirita", assistir mesmo sessões, onde a doutrina fosse explanada de accordo com o Evangelho Santo.

E a moça, como era assediada por influencias estranhas a sua vontade, devido o seu estado mediumnico, cedeu. Passou a estudar o espiritismo, a assistir as reuniões da "Federação Espirita", emfim; passou assiduamente, duas vezes por semana, frequentar um "Centro Espirita" de pessoa de sua confiança social.

A nossa bôa irmã tornou-se em pouco tempo esclarecida da doutrina, que deu uma medium de valor extraordinario.

E no centro, que ella iniciou os seus passos para o espiritismo, era dirigido por um irmão nosso, que levava a doutrina do Mestre de accordo com a codificação Kardec, de uma forma que, elle não admittia umas tantas liberdades espirituaes, por isso não havia no Centro, principios para "falso espiritismo" ou macumba, as suas observações eram severas dentro da doutrina, respeitando e acatando na possibilidade dos seus valores, as entidades que se submetessem a sua orientação e que viessem com intuitos de praticarem o bem, dentro da caridade que se recommenda o Evangelho Santo.

Não olhava categoria, classe, cores, raça ou nacionalidade, como espiritos, que necessitassem de evoluir.

Numa sessão, que não era de desenvolvimento da mediumnidade, apenas, assistencia era composta de mediuns desenvolvidos, para estudo e pratica da caridade.

O nosso irmão presidente abriu a sessão, com a prece inicial, pediu a maxima concentração, e sob um silencio singular e um ambiente favorecido com as graças de Deus e Jesus e assistido pelos guias do Centro, amigos e protectores dos mediuns.

A nossa irmã estava sensivel, bem influenciada, foi tomada logo, por um espirito, que não se mostrou perturbado. Veio dizendo: — "Louvado seja N. S. Jesus Christo" — Isto foi dito num dialecto meio africano e meio portuguez.

O presidente estranhou aquella manifestação na medium, era a primeira vez, que apparecia no Centro, uma entidade, daquella classe de espirito.

Mas, salvou a presença do espirito, com a mesma phraseologia: — "Para sempre seja louvado" — E perguntou em seguida: — "O que deseja a irmã?" — O presidente era vidente.

O espirito, no seu dialecto confuso e atrapalhado, respondeu: — "Estou aqui para ajudar minha filha, eu sei que ella precisa de mim, preta velha está ahi". — O presidente, viu na aura que circulava a medium, uma silhueta de mulher escura e velha e bem alquebrada, que bem lhe pareceu, ser de uma preta africana, que estava de accordo com o seu dialecto. Perguntou-lhe: — "Mas, quem é a filha, que minha irmã se refere?" — O espirito não tardou a responder: — "Essa que eu estou me servindo." — O presidente, insistiu: — "O que tendes vós com ella?" — "Eu não tenho nada" — disse o espirito — "gosto della, quero seu bem, quero lhe ajudar nos seus desejos" — O presidente, espirito lucido, ponderado e moderado nas suas doutrinações agradeceu o seu beneficio a nossa irmã e pediu que zelasse pelo apparelho livrando-o das tentações da terra.

Porque elle estava recebendo do seu guia, bôas intuições sobre o espirito que se manifestava. Porem, o espirito, não tinha ainda perdido os seus habitos, que pediu:

— "Vosmecê me dá marafo?"

— O presidente, conhecedor das seitas africanas, sabendo que marafo, é cachaça, teve estas palavras: — Minha irmã, vós não precisaes beber, sois um espirito e conhecedor do seu estado" — "Sim, — disse o espirito si vosmecê, não me dá marafo, eu não ajuda ella". — O presidente teve um instante de vacillação, depois disse ao espirito: — "Sim, minha irmã, eu lhe vou fazer a vontade, mas, só na proxima sessão. Ide na paz de Deus."

— O espirito ainda teve reflexões, como estas: — "Eu aqui ao lado della, eu não abandona, ajuda ella, em tudo que ella quer, agora, eu quero que ella mate o meu desejo, quero marafo." — E se desligou da medium.

O presidente, conhecedor a fundo do espiritismo, pela sua grande pratica e por estudo tambem, comprehendeu que os espiritos têm as suas exquisitices, fraquezas, vicios e caprichos, como nós outros mortaes, que foram os seus pendões na terra.

E para evitar que a nossa irmã fosse atacada por uma obcessão deste espirito, preveniu a nossa irmã, que ficou assentado, na proxima sessão, o espirito se viesse por permissão de Deus Jesus, dar-lhe num calix de licor, o marafo pedido.

Mas, a nossa irmã, conversando com o presidente, fez-lhe sciente que, muitas coisas para a sua felicidade material, vinham-lhe acontecendo, que era de uma forma tal, que ella não sabia explicar, ao ponto das suas collegas de escola, já estavam ficando com inveja da sua sorte.

Sentia que tudo quanto desejava para o seu beneficio, ella recebia as intuições, como devia de fazer, que estava sempre vendo um vulto, que não sabia divulgar, que isto era em toda parte que ella ia.

Notando-se, a familia da nossa irmã, não queria que ella se submettesse a essa prova espiritual — beber "cachaça" — Mas, a nossa irmã, fez

(continua)

Pedro Silva

INSPECTORIA DE VEHICULOS

Decreto 1.959 — Cargas numeros: 2609 — 2787 — 3242 — 3873 3993 — 299 — 1633.

Descarga aberta: 3207 — 8078.

Formar linha dupla: 13235 — C. 308.

Desobediencia ao signal: C. 4205 — C. 4577 — C. 5553 — 397 — 782 — 213 — 2240 — 2856 — 6928 — 8199 — 10009 — 10495 — 10758 — 11311 — 11472 11633 — 13193 — 14894 — 15063 15188 — 15259 — 15576 — 15743 16743 — 16618 — C. 1154 — C. 1832.

Estacionar em logar não permittido: C. 4501 — 11138 — 12079 — 15919.

Desobediencia ao signal para ser fiscalizado: C. 6256 — 546 — 6067 — 7248 — 8329 — 9015 — 11472 — 11795 — 15119 — C. 11 — C. 808.

Passar entre o meio fio e o bonde: C. 6372.

Trafegar com excesso de velocidade: On. 1 — On. 102.

Passar a frente de outro: On. ns. 27 — 1 2— 37 — 37 — 42 — 50 — 74 — 113 — 126 — 135 — 237 — 272 — 281 — 310 — 341 258 — 367 — 383 — 414 — 418 424 — 438 — 435 — 447 — 451 458 — 462.

Dirigir com falta de attenção e cautela: C. 140 — C. 5142 — 5901 — 15440 — 10322 — On. 452 — 9978 — 7602 — 6872 — On. 380 — 8131 — (M. G. 45, 2824).

Estacionar contra-mão de direcção: 46 — 570 — 1502 — 6067 19 81— 15681.

Abandonado: 9882.

Obra de Assistencia aos Portuguezes Desamparados

EXEPEDIENTE DA ULTIMA REUNIAO DE DIRECTORIA

Na ultima segunda-feira, realizou-se a sessão semanal da directoria da prestante collectividade Obra de Assistencia aos Portuguezes Desamparados, dando despacho ao seguinte expediente:

Novos socios — Foram approvadas mais 71 propostas para novos socios, com as quotas mensaes, respectivamente de 52 com 3$000; 18 de 5$000, e 1 de 10$000.

Repatriação — Foi resolvido auxiliar para repatriamento os srs.: Manoel dos Santos, Appolinario Rodrigues Pereira e Domingos de Araujo.

Manutenção — Concedido auxilio de manutenção a 8 solicitantes.

Radiographias — Para ajuda das mesmas foi dado auxilio aos srs. Joaquim Martins Campos Barbosa e Silvana da Fonseca e Silva.

Operação — Fornecido auxilio ao sr. José Nunes.

Emprego — Attendido o pedido do sr. Antonio Lourdes Fernandes.

Indeferimento — Dado á solicitação do sr. Avelino Augusto Ferreira.

Espectaculo no Theatro Republica — A proposito do festival realizado na noite de 27 do mez passado foram recebidas varias cartas de felicitações pelo exito obtido com esse espectaculo. Continua em cobrança o producto liquido, esperando-se que elle seja animador attendendo á época anormal que se atravessa.

ASEMBLE'A GERAL

Depois da reunião da directoria realizou-se a assembléa do Conselho deliberativo .Depois de o presidente sr. Antonio Parente Ribeiro ter lido o relatorio dos acontecimentos sociaes verificados de novembro de 1931 a junho do anno corrente, documento que satisfez unanimemente a assembléa foi eleita a commissão de tomada de contas, sendo nomeados os srs. Manoel José Lebrão, José da Silva Brandão e Alfredo Rebello Nunes, que apresentou um voto de louvor á direcção, sendo approvado por unanimidade.

Clinica de Senhoras do dr. Cesar Esteves
Tratamento sem operação e sem dor das perturbações das Senhoras; faltas, hemorrhagias, colicas atrazos, etc. Diathermia. Largo de São Francisco, 25, de 9 ás 11 e 1 ás 5.

DR. NEWTON MOTTA
Medico
(Do Hospital S. Francisco e Beneficencia Hespanhola)
MOLESTIAS DAS SENHORAS — CIRURGIA — PARTOS
Consultorio: R. Leopoldina Rego, 32 (sob.)-Ramos — De 5 ás 7.
Residencia: R. Professor Gabizo 198, — Tel. 8-2648

A convite do Flamengo embarcará no dia 24, em Lisboa, com destino ás nossas plagas, um seleccionado portuguez de foot-ball, para fazer aqui uma temporada internacional

FOOT-BALL

Os Belenenses de Porthgal, em viagem para o Brasil

O EMBARQUE DA DELEGAÇÃO SERA' A 24 DE AGOSTO

Por iniciativa do Club de Regatas do Flamengo deverá vir ao Brasil, uma forte equipe de footballers lusitanos, sem duvida, pelos elementos que a compõem, a mais pujante que nos ha visitado até hoje.

E' a equipe dos Belenenses, formada de elementos do F. Club do Porto, que já esteve no Brasil, do Sporting e do Bemfica de Lisboa.

O team que nos vae visitar proximamente, a convite dos esforçados rubro-negros é composto de players de grande valor, como acima dissemos, entre os quaes podemos citar Siska, Avellino, Pinga, Castro e Waldemar, do F. Club do Porto; Pedro Conceição, do Bemfica e Walladas, do Sporting.

Esse Waldemar que virá entre os elementos dos Belenenses, é o mesmo e relembrado jogador que, no encontro Vasco x F. Club do Porto, fez dois tentos a favor do seu quadro, em memoravel pugna que até hoje não foi esquecida nos nossos circulos sportivos.

A delegação dos Belenenses, deverá embarcar para o Brasil no proximo dia 24 do corrente, devendo ser realizados á noite os jogos que aqui disputará com os nossos principaes quadros, no stadium do Fluminense F. Club.

O campeonato academico e as resoluções do D. C. E.

O Departamento de sportes do Directorio Central de Estudantes vae realizar no corrente anno os seguintes campeonatos: Football, basketball, volleyball, xadrez, athletismo, pentatlon, tennis, remo, natação e waterpolo.

O Directorio Central de Estudantes resolveu que só poderão tomar parte nestes campeonatos as Escolas Superiores que tenham representação junto a elle, desde que satisfaçam a taxa de inscripção que será de 100$000.

O prazo para pagamento desta taxa encerrar-se-á no dia 16 de agosto.

Na Escola Polytechnica acham-se diariamente á disposição dos interessados os srs. José F. dos Santos e João Alves Moraes, das 14 ás 16 horas.

Já se acham inscriptas a Escola Superior de Commercio e a Polytechnica.

Ainda deverão se inscrever nesses campeonatos as seguintes escolas: Nacional de Bellas Artes, Faculdade de Direito, Faculdade de Medicina, Instituto Nacional de Musica, Escola de Medicina e Cirurgia, Escola de Agricultura e Medicina Veterinaria e Academia de Commercio.

Barroso F. C.

A FESTA DA "AMISADE"

Sob um aspecto devéras encantador decorreu a festa da "Amizade" que a directoria do Barroso F. C., offereceu em brinde aos seus associados e respectivas familias.

A festa foi abrilhantada pelo "Jazz Tricolor".

Combinado Soeiro

Tendo este combinado que tomar parte no festival que se realizará no campo do S. C. Guarany, enfrentando o Combinado Az de Espadas, a direcção sportiva solicita por nosso intermedio, o comparecimento dos jogadores abaixo escalados, ás 11,30 horas na séde:

Boy — Vira Mundo e Manoel — Julio, Epaminonda se Sinhô — Jayme, Aluysio, Americo, Chico e Gomes.

O Fluminense treina hoje

Por nosso intermedio o director de football do tricolor, convoca todos os jogadores effectivos e reservas de ambos os quadros, para um ensaio hoje ás 16 horas.

Gremio Sportivo Quintino Bocayuva

SEU 1º ANNIVERSARIO

Competa hoje seu 1º anno de fundação, esta sympathica sociedade de Quintino Bocayuva.

O que tem sido o labor e a actuação no bairro que empresta seu nome, é do dominio de toda a gente, que o vê cheio de alegria a marchar sempre para a frente e para o alto.

Hoje haverá uma festa intima, começando ás 20 horas, com a sessão solenne e seguida de dansas.

O grande e majestoso baile de anniversario que estava marcado para o proximo dia 13, fica adiado para mais tarde, no momento opportuno.

Pela manhã, ás 9 1|2 horas será celebrada na egreja de Santa Therezinha do Menino Jesus, uma missa festiva mandada dizer pelo seu fundador, socio numero 1 e actual secretario geral Henrique Pereira, o grande animador da agremiação.

Aprendamos a lição de Los Angeles

Os vexames porque está passando o sport nacional em consequencia do gesto desastrado de alguns de nossos water-polo players, em Los Angeles, agredindo o arbitro do jogo contra a Allemanha, devem-nos servir de lição dolorosa, da qual é preciso que não nos esqueçamos jámais.

Não foi a degradante occurrencia senão o fruto do máu habito, adquirido pelos nossos praticantes de sport, o que importa dizer de sua má educação, desrespeitando contumazmente os juizes e indo até a agressão pessoal, sempre que a actuação lhes pareça duvidosa.

A força de repetirem essa feia façanha, entre nós, levou-os a dispensar esse brutal tratamento ao arbitro, num scenario olympico, como o de Los Angeles.

Esse gesto, já o dissemos, hontem, não encontraria justificativa nem mesmo se ficasse provocada a parcialidade do juiz.

O que tem acontecido, aqui, communmente, é que os juizes pagam por mal que não praticam.

São acoimados de imparciaes, quando sua acção é, apenas, repressiva de uma modalidade condemnavel de jogo.

No water-polo, então, é o que estamos habituados a ver. E' um sport, que, entre nós, desde muito não se pratica de accordo com as regras officiaes, mas de forma abominavel. E' um jogo defeituosissimo, que nenhum juiz de verdade pode deixar passar. Ahi está porque não nos sorpreende que em Los Angeles, fossem marcados quarenta fouls dos brasileiros contra quatro dos allemães. Tinha de ser assim, porque o que os nossos praticam é coisa parecida com o water-polo, mas muito mais violenta do que esse sport.

Valha-nos de alguma coisa a lição.

Modifiquemos essa maneira de agir, em beneficio do nosso water-polo.

INFERNO DE DANTE

RUA DO THEATRO, 31

O mais confortavel Dancing da America do Sul

A maior concepção artistica destes ultimos tempos

INAUGURAÇÃO HOJE

Grande festa sportiva em S. Gonçalo

Realiza-se domingo em São Gonçalo, no E. do Rio, uma grandiosa festa sportiva da Bola Azul.

Eis o programma official da mesma:

1ª prova, ás 9 horas — Palmeiras x Tupy.

2ª prova, ás 10 horas — Retiro x Cruz de Malta.

3ª prova, ás 12 horas — Anhangá x Combinado Soffrer Calado.

4ª prova, ás 14 horas — Imperio (Rio) x Amazonas (Governador).

5ª prova, ás 15 horas — Lenita (Rio) x Palmeiras (S. Gonçalo).

6ª prova, ás 16 horas — 11 Diabos (Rio) x Guararapes (Rio).

Aos vencedores caberão lindas taças.

Haverá dois bronzes Sympathias para o club que passar maior numero de tombolas.

Abrilhantará o metting sportivo um chôro Anhangáense.

COMMISSÕES

Direcção geral — Durval Barbosa.

Porta — Gonçalo Mattos.

Imprensa — Arlindo Costo e Orozimbo Ribeiro.

Policiamento — Belmiro, Altamiro, Reynaldo e Vasco.

AVISO DA BOLA AZUL

A commissão pede aos clubs prestarem contas 15 minutos antes de iniciar as suas provas; os máos elementos e arruaceiros serão postos fóra de campo e entregue as altas autoridades.

Os bondes para o ground servirão "S. Gonçalo", "Porto Velho" e "Alcantara", saltarem no Boassú.

Em Paquetá

UMA HOMENAGEM A ALBERTO CARDOSO — ATHLETA BRASILEIRO

Varios sportmen do Bola Azul pretende breve organizar uma festa sportiva em Paquetá e dentre uma das suas provas será prestada uma justa homenagem ao athleta brasileiro Adalberto Cardoso

Ao querido marujo será offerecido uma lembrança dos organizadores.

Victorioso mais uma vez o Sertão F. C.

Domingo proximo findo, realizou-se na E. de Sertão, o esperado encontro entre o team local, invicto desde sua fundação, e o Sacra Familia F. C.

O Sertão F. C., não encontrou difficuldades em vencer o seu leal adversario pelo significativo score de 3x1.

Ambos os teams desenvolveram technica apurada e o jogo transcorreu na maior cordialidade sportiva.

O vencedor jogou assim organizado:

Miro — Djalma e Floriano — Antenor, Miguel e Tinoco — Florentino — Laiz — Mario — Abel e Aurelio.

Foram marcadores dos goals: Abel, Miguel e Mario.

Diabos x Guararapes

TAÇA PALMEIRAS F. C.

Na festa de domingo em São Gonçalo, os dois valorosos gremios das Laranjeiras, disputarão a prova de honra a linda taça denominada "Palmeiras F. C.", offerta da sua directoria.

O juiz será o player Lé, do Palmeiras F. C.

DUDU' NÃO ACTUARA' DOMINGO

A commissão da festa da Bola Azul avisa a todos os clubs e admiradores que o excellente juiz Durval Barbosa (Dudú), não actuará prova nenhuma por se achar gravemente enfermo e desgostoso com o apito.

BOX

Resultados dos ultimos, matches olympicos

LOS ANGELES, 10 (Havas) — Foram os seguintes os resultados dos ultimos matches olympicos de box:

Categoria peso meio-medio — Flynn (Estados Unidos) bateu Sardella (Argentina) por decisão. Laplace (França) bateu Padilla (Philippinas) tambem por decisão. Romero (Mexico) foi desclassificado no match com Mac Leave (Inglaterra). Categoria peso-leve: Bianchini (Italia) e Genovese (Canadá) bateram, respectivamente, Purdie (Nova Zeelandia) e Vargas (Argentina) por decisão. Categoria peso "bantam": Pereyra (Argentina) e Mayer (França) bateram, respectivamente, Hughes (Irlanda) e Ponce (Mexico) por decisão.

HOCKEY

O grande jogo de hoje no rink da Praia entre o Copacabana e o Fluminense

Encontrar-se-ão hoje as equipes do Copacabana e do Fluminense, ambas ainda invictas no presente Campeonato.

Os teams serão:

Fluminense — Bevilaqua; Conrado e Macarroni; Jadyr, Alfredinho e Maurillo.

Copacabana — Ponce; Alberto e Mauro; Arlindo, René e Barros.

COLLOCAÇAO ACTUAL DOS CONCURRENTES

1º logar, sem nenhum ponto perdido — Copacabana e Leme.

2º logar, com um ponto perdido — Fluminense.

3º logar, com dois pontos perdidos — Carioca.

4º logar, com tres pontos perdidos — Selecto.

YATCHING

As provas em Los Angeles

LOS ANGELES, 10 (Havas). — Nas ultimas provas de yachting da categoria "Star Calss" classificou-se em 2º logar Herbulot (França).

Na classe monotypo classificaram-se: 3º logar, França, com 44 pontos; 4º, Hespanha, 44 pontos; 8º, Italia, 16 pontos.

TENNIS

Completa, hoje, seu primeiro anno de existencia a Federação de Tennis do Rio de Janeiro

A Federação de Tennis do Rio de Janeiro completa, hoje, seu primeiro anno de existencia victoriosa.

Nesse lapso de tempo, a instituição anniversariante tem produzido tão proveitoso trabalho, em prol do aristocratico sport, nesta capital, dando-lhe maiores incremento e diffusão, que se aureola de um prestigio real, e desfruta de uma situação privilegiada, e do mais elevado conceito.

A' sua illustre directoria, nesta data, apresentamos as mais effusivas felicitações, com os nossos melhores votos de prosperidade.

Uma derrota dos brasileiros

NOVA YORK, 10 (Havas) — Nas provas duplas de tennis para cavalheiros do campeoneato de Rye os americanos Bell e Mangin bateram os brasileiros Costa e Aranha pela contagem de 6x3, 2x6, 6x3.

Os jogos de hoje no Campeonato feminino

FLAMENGO x TIJUCA

A's 15 horas nos courts do C. R. do Flamengo, á rua Guanabara.

RIO DE JANEIRO x CARIOCA

Com inicio á mesma hora, nas quadras do Rio de Janeiro, no Leme.

LIVRARIA ALVES

Livros collegiaes e academicos. — RUA DO OUVIDOR, 166.

ESGRIMA

A Italia, venceu o campeonato individual de espada

LOS ANGELES, 10 (Havas) — Nas provas de espada, Cornaggia (Italia), ganhou o campeonato individual, por 9 victorias contra 1.

Collocou-se em segundo, Bouchard (França), com 8 victorias contra três. Em terceiro classificou-se Agostini, com 7 1|2 victorias contra 2 1|2. Cattiuau classificou-se em 6º logar.

Nas provas de esgrima de espada, Saucedo classificou-se em oitavo logar.

REMO

Na prova de out-riggers a 4 remos, venceu a Italia, chegando o Brasil, em 4º logar

Na prova de out-riggers a 4 remos foram os seguintes os vencedores:

1º — Italia, em 7' e 6".

2º — Allemanha, em 7' 9" 2|10.

3º — Nova-Zeelandia, em 7' 19" 6|10.

4º — Brasil, 7' 29" 4 1|10.

NO SINGLE-SCULL, DOUGLAS FOI VENCIDO

Douglas, o excellente rowing uruguayo, foi derrotado no single-scull, por Southwood, da Inglaterra; e Pearce, da Australia, venceu o americano Miller.

Basket-Ball

Os jogos de ante-hontem

Flamengo x Brasil

Segundos teams — Flamengo, 29x13.

Primeiros teams — Flamengo, 30x15.

S. Christovão x Villa

Segundos teams — S. Christovão, 14x9.

Primeiros teams — S. Christovão, 26x17.

Vasco x America

Segundos teams — Vasco 15x10.

Primeiros teams—Vasco 18x17.

A COLLOCAÇAO ACTUAL DOS CONCURRENTES

Primeiros quadros

1º logar — Com dois pontos perdidos — o Flamengo.

2º logar — Com quatro pontos perdidos — o Fluminense.

3º logar — Com seis pontos perdidos — o America, o Botafogo e o Carioca.

4º logar — Com oito pontos perdidos — o Brasil, o S. Christovão e o Villa Isabel.

5º logar — Com doze pontos perdidos — o Vasco da Gama.

6º logar — Com dezoito pontos perdidos — o Tijuca.

Segundos quadros

1º logar — Com dois pontos perdidos — o S. Christovão.

2º logar — Com quatro pontos perdidos — o America e o Villa Isabel.

3º logar — Com seis pontos perdidos — o Flamengo e o Fluminense.

4º logar — Com oito pontos perdidos — o Carioca.

5º logar — Com dez pontos perdidos — o Tijuca.

6º logar — Com doze pontos perdidos — o Botafogo e o Brasil.

7º logar — Com quatorze pontos perdidos — o Vasco da Gama

ATHLETISMO

Classificação dos concurrentes ás olympiadas

LOS ANGELES, 10 (Havas) — A ultima classificação das provas olympicas era a seguinte: 1º, Estados Unidos, com 468 pontos; 2º, Italia, 130 pontos; 3º, Finlandia 110 pontos; 5º, França, 99 pontos

A Argentina, collocada em 14º logar, figura com 14 pontos.

O Brasil, classificado em 26º, figura com um ponto.

LOS ANGELES, 10 (Havas) — E' a seguinte a classificação geral nos jogos olympicos até agora realizados: 1º, Estados Unidos, 468 pontos; 2º, França, 161 pontos e meio; 3º, Italia, 159 pontos e meio; 18º, Argentina, 15 pontos; 25º, Mexico, 3 pontos, 26º, Brasil, 1 ponto.

MACHINA DE COSTURA PFAFF

Expoente maximo dá industria ALLEMÃ

Demonstrações em todas as nossas Agencias.
Rua da Carioca, 46—Centro.
Rua do Cattete, 244.
Boulevard 28 de Setembro, 148.
Avenida dos Democraticos, 1361 — Olaria.
Rua Carvalho de Souza n. 340 — Madureira.
Rua Haddock Lobo, 92.
Rua Candido Benicio, 220 — Jacarépaguá.
Rua Augusto Vasconcellos, 34 — Campo Grande.
Rua Visconde do Uruguay, 485 — Nictheroy.

ESCOLA DE BORDADOS — GRATUITA.

Casa Pfaff-Theodor Wille & Cia. Ltd.

A competição da Amea, para domingo

A's 8.50 horas — 400 metros — Eliminatorias.

A's 8.50 horas — Arremesso do dardo.

A's 9 horas — 5.000 metros — Final.

A's 9.30 horas — Salto em distancia.

A's 9.30 horas — 1.000 metros — Final.

A's 9.50 horas — 400 metros — Final.

A's 10 horas — 4x100 metros — Final.

Inscreveram-se para tomar parte nessas provas 104 athletas, distribuidos pelas equipes dos clubs: Botafogo, Brasil, Corioca, Municipal, Flamengo e Vasco.

TIRO

Campeonato de tiro ao alvo, da Escola Polytechnica

Iniciando no corrente mez os campeonatos internos da Escola Polytechnica, a commissão de sports fará, no proximo dia 13, ás 8 horas, o campeonato de tiro ao alvo.

As provas serão disputadas no stand do Fluminense F. C., que foi gentilmente cedido. E' a primeira vez que se faz disputar este campeonato no meio academico.

As provas serão:

Para estreantes, a 25 metros

I — Pistola.

II — Revólver.

III — Carabina.

Para qualquer classe, a 50 metros

I — Pistola.

II — Revólver.

III — Carabina.

Alvo internacional da respectiva prova.

Os concurrentes que alcançarem os tres primeiros logares, receberão medalhas de ouro, prata e bronze.

WATER-POLO

Os Estados Unidos e a Allemanha empataram de 4x4

LOS ANGELES, 10 Havas). — Nas provas olympicas de water-polo, a equipe dos Estados Unidos empatou com a da Allemanha, pela contagem de 4 contra 4 pontos.

Fuga de presos da cadeia de Canhotinho

RECIFE, 9 (União) — Na cidade de Canhotinho, os presos da Penitenciaria tentaram fugir, obrigando a guarda a enfrental-os com as suas armas. Como offerecessem resistencia, tambem armados, houve um tiroteio, de que resultou morrer um preso e ficar outro gravemente ferido. Não obstante os esforços da guarda, fugiram tres prisioneiros. O ferido foi transportado para esta capital e internado na enfermaria da Detenção, ainda em estado grave.

Uniformisando o expediente dos fornecimentos

O ministro da Fazenda, tendo em vista o que supperiu o presidente da Commissão Central de Compras, resolveu mandar adoptar diversas medidas de caracter interno, no sentido de uniformizar o expediente relativo aos fornecedores por intermedio da alludida commissão.

Nesse sentido será expedida circular ás repartições subordinadas e solicitadas providencias aos demais ministerios.

O pequeno morto quasi fica sem o caixão!

BELEM, 9 (União) — Na Villa Mosqueiro, neste Estado, na occasião em que devia sair o enterro de uma criança, compareceu o dono da casa funeraria que forneceu o caixão, pretendendo arrebatal-o por falta de pagamento. Um amigo da familia, presente no momento, promptificou-se a pagar as despesas, retirando-se, então o armador. A madrinha da criança, entretanto, que encommendara o enterro, envergonhada por ter sido a causadora do incidente, teve um forte abalo nervoso, enlouquecendo.

ABREU ALFAIATE

Fazem-se ternos a feitio, de casemira 80$, e de brim 40$: viram-se ternos pelo avesso e executa-se qualquer reforma ou concerto com a maxima urgencia: rua Ledo, 66 (antiga São Jorge).

Ginasio Piedade

(Sob inspecção official — Edificio proprio)

SELETO CORPO DOCENTE

SE'DE: RUA DR. MANOEL VICTORINO NUMEROS 219 a 885. —PIEDADE. Tel.: 9-1303

Cursos: Primario — Admissão — Ginasial — Commercial — Aviação, etc.

THEATRO

Estréa hoje a grande Commpanhia de Revista do Carlos Gomes

O REAPPARECIMENTO DE ARACY CORTES

A cidade, hoje, vae assistir a uma estréa com fóros de verdadeiro acontecimento theatral: a inauguração, no Carlos Gomes, da Empresa Paschoal Segreto, da "Grande Companhia de Espectaculos Modernos", dirigidos por Jardel Jercolis e com a cooperação do sensacional numero americano "The Black Stars", ou "Os demonios da dansa", do Roxy, de Nova York, e que tomaram parte no film "Alleluia", do King Vidor e que tanto successo alcançou aqui no Palace Theatre.

Como se vê a iniciativa, lançada com audacia nesta época, contando com o apoio decedido da Empresa Paschoal Segreto, é de molde a merecer o maior encentivo por parte do nosso publico.

Além de uma tentativa sympathica em pról do theatro ligeiro nacional, a nova companhia, pelos elementos nacionaes e estrangeiros de que se soccorreu para sua formação, impõe-se ao conceito das platéas de bom gosto.

Raramente poder-se-á reunir tantos elementos de agrado num só espectaculo: "The Black Stars" ou "Os demonios da dansa", isoladamente, constituiria um numero sensacional, capaz de esgotar lotações de uma casa de diversões; as irmãs Mary e Alba Lopes, "vedettes" hespanholas, têm fama mundial; Lou e Janot, no seu genero de ballados e que acabade regressar de Paris, onde trabalharam no Casino, constituem uma garantia segura de exito.

E Aracy Côrtes nas coisas caracteristicas brasileiras?

E Sodia Silva, com sua carinha de boneca, nos seus numeros de fantasia? Olga Navarro, Annita Sarrento, Adolphina Costa, Leda Vieira, Hedda Reiprich, elegantes, bonitas, dentro das "toilettes" de Mme. Cantoné? E Pinto Filho, o comico mais popular da cidade? E Barbosa Junior, Henrique Chaves, Sylvio Caldas, Sorrento, Noral, Manoel Vieira e Sampaio? E a Jazz Symphonica de Lauro Araujo e Nonô? E os effeitos de luz, os scenarios novos, tudo dentro de uma revista escripta com muita graça, approveitando todos os factos da actualidade carioca, como é 'Angu' de Caroço", de Carlos Bittencourt, Luiz Iglesias e Jardel Jercolis?

A estréa de hoje, portanto, deve ser registrada com especial interesse pois o Rio tem obrigação de levar o seu estimulo a maior iniciativa theatral destes ultimos tempos. E, a julgar pela procura extraordinaria de bilhetes, é o que elle vae fazer, esgotando completamente a lotação do bello theatro da praça Tiradentes.

finalmente no Republica "Me deixa, yôyô..." hoje

E' hoje finalmente que a Companhia Portugueza de Revista dá a primeira representação da revista brasileira "Me deixa yôyô...", no theatro Republica.

O popular theatro da Avenida Gomes Freire teve as suas portas fechadas durante tres noites para melhor poder tratar da montagem da peça que é grandiosa e da miss-en-scene que será das mais modernas.

O afinado conjunto portuguez que o actor Estevão Amarante tão intelligentemente vem dirigindo não quer que falte coisa nenhuma para que "Me deixa, yôy..." obtenha um grande exito.

Os escriptores Luiz Peixoto e Freire Junior, os autores da revista têm acompanhado os ensaios dando explicações aos artistas sobre a composição dos typos regionaes: assim como Ary Barroso e Sá Pereira, autores da musica têm feito o mesmo com relação á musica.

Comquanto não seja a primeira vez que uma companhia portugueza leva á scena um original brasileiro, nenhuma, ainda o tinha feito com uma revista com typos, usos e costumes do paiz como está escripta "Me deixa yôyô...".

O publico vae ouvir esta noite sambas de successo, lindissimas canções regionaes, marchas de carnaval e outras musicas do nosso folklore interpretadas por Maria Sampio, Lina Demoel, Maria Salomé, Maria Alice, Rosalina Sayal, Maria Laura, Julieta Valença e Aida Uitz e typos caracteristicamente brasileiros desempenhados por Amarante, Alfredo Ruas, Santos Carvalho, Jorge Grave, Armando Nascimento, Carlos Baptista e José Silva.

"Me deixa yôyô..." que foi recebida com muita sympathia por toda a companhia foi carinhosamente ensaiada por todos e terá uma linda e cuidada montagem pois as emprezas José Loureiro e M. Pinto não se pouparam a despezas para que a sua apresentação resulte das mais brilhantes.

A "primera" de "Vae com fé", no Recreio

DUAS GRANDES ESTRE'AS

Estréa amanhã, de novo, no cartaz do Recreio, Ary Barroso, que tendo escripto varias revistas de parceria com Marques Porto, apresenta-se agora sózinho.

Ary é um espirito brilhante e irriqueto. Autor de varias musicas que rapidamente se divulgaram, entre ellas a marcha "Dá nella", que foi grande successo de Carnaval, resolveu escrever tambem poema de revista.

E saiu-se galhardamente, pois todas as suas peças são leves, vivas interessantes.

A ultima é essa "Vae com fé" que começará a ser representada amanhã, impreterivelmente, pelo melhor conjunto do genero que se encontra no Rio.

Basta referir que os seus comicos são Mesquitinha, o "az", Arthur de Oliveira e Oscarito e que no rôl das suas actrizes acham-se Zaira Cavalcante, que amanhã faz a sua estréa, Vanise Meirelles, Amelia de Oliveira e Diva Berti.

Ao que sabemos a revista é um riso que não esmorece e está toda ella salpicada de numeros de musica que são verdadeiros "achados".

As "girls" encantadoras executam lindos numeros de baile marcados por Nemanoff.

Com "Vae com fé" ha outro motivo de agrado: a apresentação do assombroso James Gordon, extraordinario guitarrista typico do Honolulu, que está no Rio ha poucos dias.

TURF

A reunião de sabbado

Para a reunião de sabbado foram hontem abertas as seguintes cotações:

1ª carreira — Premio "Taquary" — 1.200 metros — 3.000$ e 600$000.

		Ks.	Cots.
1—1	Yára	53	25
	2 Valmonte	56	25
2	3 Piastra	53	50
	3 Eglantine	51	40
3	5 Dinar	49	60
	6 Neptuno	55	50
4	7 Adios	56	50

2ª carreira — Premio "Yearling" — 1.600 metros — 3:000$ e 600$000.

		Ks.	Cots.
1	Jaguaré	56	25
2	Brincador	55	35
3	Vingativo	56	22
4	Dollar	53	50
5	Lazreg	51	40

3ª carreira — Premio "Gris Gris" — 1.600 metros — 3:000$ e 600$000.

		Ks.	Cots.
1	Kodak	54	18
2	Solteirona	53	35
3	Tiririca	50	50
4	Kremlim	50	50
5	Hepacaré	48	35

4ª carreira — Premio "Rapido" — 1.400 metros — 3:000$000 e 600$000 — (Betting).

		Ks.	Cots.
1—1	Xalryrem	56	17
	2 Bibita	48	40
2	3 Encantadora	50	50
	4 Ganadera	53	50
3	5 Tosca	48	60
	6 Eparade	52	50
4	7 Colméa	52	40

5ª carreira — Premio "Urubú" — 1.500 metros — 3:000$ e 600$ — (Betting).

		Ks.	Cots.
1	1 Vencedor	53	35
	2 Malla	46	50
	3 Berenice	50	40
2	4 Ebro	52	50
	5 Picarillo	54	40
3	6 Incitatus	49	80
	7 Victoria	49	40
	8 Tuyuty	56	60
4	9 Mariquita	52	60
	10 Seciliana	49	60

6ª carreira — Premio "Canace" — 1.400 metros — 3:000$000 e 600$000 — (Betting).

		Ks.	Cots.
1	1 Kerensky	48	35
	2 Hortencia	56	50
	3 Jundiá	51	40
2	4 Macá	50	40
	5 Taquary	52	30
3	6 Enitram	52	50
	7 Nada Menos	48	60
4	8 X. Raio	51	60
	9 Navy	51	35

A primeira carreira terá inicio ás 14,50 horas.

Classico "Pereira Lima"

O Classico "Pereira Lima", que serve de base ao programma organizado pelo Jockey Club Brasileiro para a sua reunião de domingo, foi instituido em 1903, com o nome "Estrada de Ferro Central do Brasil" e corrido com essa denominação até 1919.

Desde a sua instituição até o anno passado, essa prova figurou sempre no programma classico do antigo Jockey Club e, neste anno, a nova sociedade turfista de nossa capital incluiu-a entre as suas grandes carreiras.

Sua primeira ganhadora foi a egua Sotéa, montada pelo Jockey E. Gonçalves.

Em 1931, Xyleno foi o seu ganhador, baixando o record dos 1.400 metros para 86".

Os ultimos dez ganhadores do Classico "Pereira Lima" foram os seguintes animaes:

Em 1922 — 1.450 metros — 5:000$ — "NASSAU" (R. Rodriguez), em 1º; Nubia, em 2º e Passion Flower, em 3º — Tempo: — 96" 1|5.

Em 1923 — 1.450 metros — 5:000$ — "GRANITO" (C. Fernandes) em 1º; Olão, em 2º e Pobre Juglar, em 3º — Tempo — 97".

Em 1924 — 1.450 metros — 8:000$ — "REGENTE" (D. Lopez) em 1º; Mimi Ali, em 2º e Pequery, em 3º — Tempo — 96 1|5.

Em 1925 — 1.450 metros — 8:000$ — "TANGUARY" (D. Vaz) em 1º; Sapoty, em 2º; e Quietação, em 3º. — Tempo — 95" 1|5.

Em 1926 — 1.400 metros — 8:000$ — "RUMO AO MAR" (C. Ferreira) em 1º; Maninha em 2º e Sonia, em 3º. Tempo — 89" 4|5

Em 1927 — 1.000 metros — 8:000$ — "FIGARO" (A. Rosa) em 1º; Gloria Victix em 2º e Cecy em 3º. Tempo: 61" 4|55.

Em 1928 — 1.300 metros — 8:000$ "MAROUF" (J. Salfate) em 1º; Riziére em 2º e Belliqueux, em 3º. — Tempo: 82" 3|5.

Em 1929 — 1.400 metros — 12:000$000 — "UFANO" (J. Canales) em 1º; Ultramar em 2º e Matarazzo em 3º. — Tempo — 90" 1|5.

Em 1930 — 1.400 metros — 12:000$000 — "VICHY" — (G. Greme) em 1º; Vendôme em 2º e Leviathan em 3º. Tempo: 88".

Em 1931 — 1.400 metros — 12:000$ — "XYLENO" (J. Salfate) em 1º; Xerez em 2º e Kosmos em 3º. Tempo: 86" (record).

O unico estreante

Disputando o Premio "Canace", da reunião de sabbado, estreará na Gavea o seguinte cavallo:

NAVY, masculino, alazão, nascido em 1930, na Inglaterra, filho de Blue Boy e Carlineta, de propriedade e importação do sr. Alexandre da Silva Azevedo, treinador Gabriel Reis.

A reunião de domingo

As cotações de domingo, hontem conhecidas da bolsa turfista, são as seguintes:

1ª carreira — Premio IMPORTAÇÃO — 11ª Eliminatoria — 2.200 metros — 5:000$, 1:000$ e 250$000.

		Ks.	Cts.
1	Reine Hortense	55	12
2	Pantomime	49	40
3	Homogene	49	35

2ª carreira — Premio XYLENO — 1.400 metros — 5:000$ e 1:000$000.

		Ks.	Cts.
1	Capucino	54	20
2	Young	54	18
3	Xaxim	54	50
4	Mossoró	54	60
5	Quero Quero	54	60

3ª carreira — Premio VICHY — (Para aprendizes) — 1.600 metros — 4:000$ e 800$000.

		Ks.	Cts.
1—1	Campeira	52	16
2—2	Sitéa	48	50
3—3	Ramuntcho	51	50
4—4	Ramona	50	60
	5 Umbu'	52	40
5	6 Vandick	54	30

4ª carreira — Premio TANGUARY — 1.600 metros — 4:000$ e 800$000.

		Ks.	Cts.
1—1	Carmel	55	20
	2 Acuerdo	55	50
2	3 Cartier	56	35
	4 Matinée	51	60
3	5 Urubu'	53	50
	6 Verdun	56	30
4	7 Zorron	56	40

5ª carreira — Premio Classico PEREIRA LIMA — 1.500 metros — 13:000$, 2:400$ e 600$000.

		Ks.	Cts.
1	Yáyá	55	22
2	Caicó	54	22
3	Algarve	54	40
4	Yamagata	57	35
5	Biribi	54	60

6ª carreira — Premio RUMO AO MAR — 1.600 metros — 4:000$ e 800$, (Betting).

		Ks.	Cts.
1—1	Kermesse	53	35
	2 Palospavos	53	35
2	3 Gris Gris	52	30
	4 Mario	56	60
3	5 Iberico	54	40
	6 L'Hirondelle	52	50
4	7 Xaréo	53	50

7ª carreira — Premio FIGARO — 1.800 metros — 4:000$ e 800$000 (Betting).

		Ks.	Cts.
1—1	Aveiro	55	30
	2 Conqueror	56	35
2	3 Zanzibar	52	50
	4 L'Atlantique	53	25
3	5 Xipotuba	54	50
	6 Alsaciano	52	50
4	7 Valentão	52	50

8ª carreira — Premio MAROUF — 1.750 metros — 4:000$ e 800$000 — (Betting).

		Ks.	Cts.
1—1	Xiró	50	35
	2 Ultramar	54	40
2	3 Cardito	50	60
	4 Xarão	56	50
3	5 Kelani	54	40
	6 Xerem	54	30
4	" Xiah	56	50

9ª carreira — Premio UFANO — 1.800 metros — 4:000$ e 800$000.

		Ks.	Cts.
1	Sastre	56	25
2	Allain	52	50
3	Tritonia	52	35
4	Caton	54	25
5	Xerez	54	35

A primeira carreira terá inicio ás 13 horas.

Novos reforços para Porto Alegre

Acabam de regressar de Montevidéo, onde foram procurar reforços para os studs de Porto Alegre, os proprietarios Marcilio Camisa e Euclydes Ribeiro.

Em Maronas foram adquiridos e já se encontram na capital riograndense, os seguintes animaes: Caudal, masc., alazão, 5 annos, por Caid e Pteropus; Exodo, masc., zaino, 6 annos, por Monedizo e Irredenta; Forajido, masc., castanho, 6 annos, por Ford e Fifi; Puntilla, fem., zaino, 4 annos, por Puritano e Sin Apelacion; Divo, masc., zaino, 5 annos, por Gradely e Bella Diva.

Do lote consta tambem o cavallo Legislador, cuja filiação não conseguimos apurar.

Tambem o sr. Carlos Pasqualotte, starter official da Protectora, acaba de chegar do Uruguay.

Ali comprou e remetteu para Porto Alegre os cavallos Pangalos, castanho, 6 annos, por Pendennis e Cocainera; e Loser, zaino, 5 annos, por Safety First e Laraza.

Um novo jockey no sul

O sr. Marcilio Camisa, que foi a Montevidéo adquirir animaes para Porto Alegre, trouxe tambem, para monta official do stud 1º de Março, de sua propriedade, o jockey Angel Solis.

Grande Premio Oswaldo Aranha

No dia 21 do corrente será disputado, no hippodromo da Protectora, em Porto Alegre, essa importante prova classica, em 1.400 metros e 4:000$, destinada aos potros riograndenses.

Foram inscriptos Helio, Miserere, Juno, Pacito, Colonio, Rosalnida, Pastor, Glycia, Cid, Missilac, White Star, Mise-en-scéne, Maron, Dolly, Franco, Colombo, Gringo, Batalha, Violão, Viola, Flauta, Guarany, Harpia e Zaoumba.

Mesquita será o piloto de Campeira

A egua Campeira alistada no Premio "Vichy", da reunião de domingo, reservado aos aprendizes, será pilotada por Justiniano Mesquita.

Volta a correr Ramon Rodriguez

Provada a casualidade do accidento que victimou o cavallo Dondevás, a directoria da Protectora deu por terminada a pena que estava cumprindo o jockey Ramon Rodriguez, apontado como seu principal causador.

O desastre em Moinhos de Vento

Tem obtido sensiveis melhoras o jockey Modesto Bettencourt, victima do desastre occorrido recentemente e do qual resultou a morte do cavallo Dondevás.

Os concurrentes do Classico "Pereira Lima"

Os concurrentes do Classico "Pereira Lima", da reunião de domingo, já levantaram em premios, na Gavea, desde a estréa, as seguintes importancias:

YAYA',	4 i. e 3 v.	30:500$
YAMAGATA,	4 i. e 2 v.	17:200$
CAICO',	3 i. e 1 v.	7:800$
ALGARVE,	3 i. e 1 v.	6:100$
BIRIBI,	4 i. e 1 v.	5:100$

i — inscripções.
v — victorias.

FALLENCIAS

E'semberg Vieira & C. — O juiz da 1ª Vara Civel, attendendo á confissão de insolvencia, tomada por termo, decretou a fallencia de Elsemberg Vieira & C., estabelecidos com negocio de artefactos de couros, á rua Uruguayana n. 138.

O termo legal retroagiu a 30 de junho ultimo; marcado o prazo de vinte dias para habilitação de creditos; designado o dia 7 de outubro proximo para a assembléa de credores, e nomeado syndico, A. A. Barbosa. Passivo declarado, 85:720$760.

Jeremias Augusto Chaves — Nomeado syndico o credor J. Assumpção. (1ª Vara Civel).

Antonio Castilho Anciens — Designado o dia 25 de agosto para a assembléa de credores. (1ª Vara Civel).

André Pol — Designado o dia 26 do corrente para a assembléa de credores. (1ª Vara Civel).

Abdo Chedid e C. — Diga o liquidatario sobre o pedido de sua destituição. (1ª Vara Civel).

Alves Pereira & Gomes — Designado o dia 18 do corrente para a assembléa de credores. (5ª Vara Civel).

A. Augusto de Carvalho & Cia. — Nomeado liquidatario, em substituição, The Dundolp Pneumatic Tyre (South America) Ltda. (6ª Vara Civel).

ASSEMBLE'A DE CREDORES

Estão designadas para hoje, ás 13 horas, as seguintes:

1ª Vara Civel — Antonio M. Dantas.

3ª — Vara Civel — Lucio Corrêa Sarmento.

6ª Vara Civel — A. A. Thomaz; Alzira de Carvalho, e Avelino Costa e Comp.

Na Central do Brasil

O CONCURSO PROSEGUE

Na estação de Silva Freire, da Central do Brasil, serão chamados hoje, ás 11 horas, para o concurso de agentes e conductores de trem de 4ª classe, os seguintes funccionarios: praticantes de agentes de 1ª classe: Anysio Ribeiro Pinto, Euclydes dos Santos Chaves e Hercolino Moreira Netto; e os praticantes de conductor de 1ª classe: Alberto Corat, Antonio Fernandes dos Santos, Francisco Ferreira Campos, Francisco Ferreira Lourenço e Luiz Ferreira.

ESPECIAES PARA TRANSPORTE DE GADO

Foi o seguinte o movimento de gado na Central do Brasil: procedente de Chapeu d'Uvas, para o matadouro de Penha, um trem especial, com 419 rezes; de Montes Claros para Santa Cruz, um trem, com 320 rezes.

Foram pedidos dois trens, sendo um de Barra Mansa e um de Bello Horizonte.

Está circulando um trem de Horto Florestal, para Santa Cruz.

REQUISIÇÃO PARA TRANSPORTE

Por conta do Ministerio da Viação, estão autorizados a requisitar transportes na Central do Brasil, os srs.: Francisco de Abreu e Lima Junior, chefe da Commissão de Reparação de Estradas de Rodagens e Pontes na zona de operações militares, e o tenente-coronel Eduardo Guedes Alcoforado, membro da Commissão de Reabastecimento do Districto Federal.

INSTRUCÇÕES DE TARIFAS

A administração da Central do Brasil expediu circular que, emquanto não fôr resolvido pela Commissão de Tarifas, as instrucções referentes sobre a applicação do decreto 20.454, de 23 de setembro de 1931 sejam obedecidos pelos agentes, as regras de (não a ordem), como se faz actualmente, nos despachos.

FORAM VERIFICAR A PONTE DO SALTO

Afim de verificar as condições da ponte de Salto, agora em poder das forças do governo, seguiram hontem, ás 7 horas da manhã, em auto-motriz os engenheiros José Caetano de Andrade Pinto, da Central do Brasil, e o commandante Alvaro Alberto da Marinha de Guerra.

PROPOSTA PARA CONCURRENCIA

Foi aberta concurrencia publica, para o fornecimento de trilhos e accessorios, para a Estrada de Ferro Central do Brasil.

As propostas devem ser entregues á Commissão de Compras desta capital, entre ás 14 e 15 horas, do dia 1 de setembro, proximo futuro.

VIAJARAM DE GRAÇA

A estação D. Pedro II forneceu hontem, por conta dos diversos Ministerios, 41 passagens, na importancia de 1:131$400.

Essas requisições foram assim distribuidas: M. da Viação 1 passagem, na importancia de 25$800; M. da Guerra 35, na quantia de 817$400; M. da Agricultura, 1 por 28$800; e M. do Trabalho 4, num total de 205$400.

UMA COMMISSÃO DE FUNCCIONARIOS NO GABINETE DO DIRECTOR DA CENTRAL

Uma commissão de funccionarios procurou hoje em seu gabinete o capitão Lima Camara, director da Estrada, para queixar-se do abuso de autoridade do engenheiro Alvaro Bernardes, que os obriga a entrarem para os almoxarifados, antes das horas regulamentares, contrariando as proprias ordens do governo, para as horas de expediente nas repartições publicas.

Religião e Sciencia

De JOSUE' GONÇALVES, para o DIARIO CARIOCA

Nas civilizações millenarias — da India e do Egypto — a Sciencia e a Religião estavam colligadas.

O Sacerdote era tambem o Sabio.

No oratorio existia os conhecimentos mais transcendentes da vida estes, porém, eram desdobrado em tres formulas: uma concretizada em symbolos, era dada ao povo; outra mais espiritualizada, era ministrada aos iniciados na sua primeira phase; e, finalmente, a terceira constituia a escola superior dos Sacerdotes no seu ultimo grão.

Esses ensinos, porém, eram transmittidos oralmente, sob condição de segredo absoluto.

Não se escrevia com receio de que, por qualquer descuido, chegasse ao dominio popular e, ao contrario de esclarecer, offuscasse e pertubasse as almas que ainda estavam, em grande maioria, no estado de infancia.

No plano physico verifica-se o mesmo phenomeno.

A' creança não se ensina o mesmo que ao adolescente. Ao enfermo que foi operado de cataracta não se lhe tira a venda em plena luz; prepara-se ambiente proprio para, de grão em grão, chegar a poder, sem perigo de prejudicar a vista, contemplar as claridades solares.

Assim comprehenderam os Magos da antiguidade, assim têm comprehendido todos os grandes mentores da humanidade.

Não podia, Hermes falar abertamente da pluralidade dos mundos habitados, conforme o fez Camillo Flammarion, e muito menos dizer que a terra tem a fórma de uma laranja e que gira em torno do Sol, quando, dezenas de seculos depois, isto ainda foi motivo para que o velho Galileu fôsse condemnado á morte!

Depois da India e do Egypto, tambem a Grecia teve o seu Oraculo, que grande papel representou na diffusão da philosophia no Occidente.

Ao grande Pythagoras se deve a transmutação desses altos ensinos — do Oriente para o Occidente. Foi ao Egypto e lá fez a sua iniciação: durante trinta annos pertenceu á Escola dos Iniciados, trazendo para sua patria essa semente sublime, que grandemente concorreu para o progresso intellectual e moral da Grecia. Tambem Platão se iniciou no Egypto, durante longos annos.

O mesmo, porém, não aconteceu com Socrates, que não quiz iniciar-se para não ficar privado de ensinar ao povo a sua doutrina — precursora da do Christo.

Eis o que, a respeito, diz Léon Dénis:

"A Grecia soube traduzir em linguagem clara as mais obscuras bellezas do saber do Oriente. Exprimiu-as a principio por estas duas harmonias celestes que ella fez humanas: a musica e a poesia. Orpheu e Homero foram os primeiros que fizeram ouvir á terra embevecida os seus accentos".

"Delphos, Olympia e Eleusis eram os refugios sagrados da pura doutrina." e mais adiante:

"Ahi pensadores, poetas, artistas vinham receber a instrucção occulta que depois iam traduzir para o povo em versos inflammados e imagens vivas."

O scenario, porém, foi mudado; os fulgores do Templo se foram apagando e o Sacerdote deixou de ser o Scientista.

Divorciaram-se esses dois mentores da humanidade. E, como é natural, dessa separação nasceram as divergencias.

O Sacerdote criou o dogmatismo e o Scientista, de tanto pesquizar a materia, ficou materialista.

Falha-nos a competencia para julgar, mas, a nosso ver, quer um, quer outro estão errados; sendo que, o que mais se distanciou da Verdade foi precisamente aquelle que se diz o seu detentor: — O Sacerdote.

Esquecido da incoercivel lei do progresso, acastellou-se no dogmatismo e pretende ensinar hoje, o que a experiencia já demonstrou ser um erro. Consequencia: obtem resultados inteiramente oppostos realisando-se, assim, este paradoxo: o espiritualismo gerando o materialismo.

O que, porém, não resta a menor duvida, é que os materialistas actuaes foram, na sua infancia, alimentados pelas doutrinas dominantes.

Chegados, porém, ao uso da razão começaram a ver as contradições do que lhes ensinaram como verdades, que não resistem a acção do raciocinio livre de qualquer peia dogmatica, e, como a Verdade, para ser Verdade, não se póde contradizer, concluiram e concluem que o Deus apresentado por taes doutrinas não existe.

E' ahi que está a grande falta.

Que o homem intelligente e culto não aceite uma religião porque esta ensina o que os factos contradizem — está certo.

Mas, que conclua prematuramente que tudo o mais que existe, nesse terreno, é falso e indigno de estudo, é que não se justifica.

O homem tem por dever procurar a Verdade.

Engana-se quando julga ser estas vações favoraveis aos phenomenos psychicos ou Espiritismo.

Na Inglaterra, os phenomenos foram tambem estudados methodicamente por numerosos sabios, que deram os melhores e mais formaes testemunhos.

No anno de 1869, a Sociedade Dialectica de Londres, uma das mais autorisadas agremiações scientificas, nomeou uma commissão de trinta e tres membros; sabios, letrados, prelados, magistrados etc., entre os quaes Sir. John Lubbock, da Royal Society, Harry Lewes, Huxley, Wallace etc., para fazer meticuloso estudo e "anniquilar para sempre" esses phenomenos espiritas que, dizia a moção, "são somente producto da imaginação".

Mas, não foi facil tarefa "anniquilar" os taes "producto da imaginação", pois, esse nucleo de doutos se sub-dividiu em seis commissões e, depois de dezoito mezes de experiencias e estudos, vieram a publico dizer que se curvavam diante a evidencia; pois tendo usado do maior rigor, empregando todos os processos scientificos de controle, no entanto, obtiveram phenomenos notaveis, como sejam: "pancadas e movimentos de mesa, apparição de mãos e de fórmas que, não pertencendo a nenhum ente humano, pareciam vivas por sua acção e mobilidade".

Entre os trinta e tres se encontrava o sr. A. Russel Wallace, emulo de Darwin, e, depois da morte deste, o mais eminente representante do evolucionismo, vulto diante o qual Paul Gibier disse curvar-se, que proseguiu nas investigações e consignou os seus resultados numa obra que teve grande projecção: "Miracles and modern Spiritualism".

Vamos dar a palavra ao sabio inglez — diz elle: "Quando me entreguei a essas experiencias era fundamentalmente materialista.

Não havia em minha mente concepção alguma da existencia espiritual. Comtudo os factos são teimosos; venceram e obrigaram-me a aceital-os muito tempo antes que eu pudesse admittir a sua explicação espiritual.

Esta veiu gradual, sob a influencia constante de factos successivos que não podiam ser afastados nem explicados de nenhuma outra maneira."

Ainda muitos outros sabios na Inglaterra estudaram a questão, que escusamos de cital-os para não nos alongarmos muito; a um, porém, pelo seu extraordinario valor, não poderemos deixar de fazer menção muito especial, este é Sir W. Crookes, a quem quasi todos os ramos da sciencia deve uma descoberta.

As suas experiencias espiritas foram as mais notaveis, pois durante quatro annos experimentou com a medium Florence Cook, tendo construido apparelhos especiaes de controle, de tal precisão, que se tornava inadmissivel a idéa de fraude.

Foram innumeros os phenomenos que conseguiu, como sejam: "movimentos de corpos pesados, execução de peças musicaes sem contacto humano, escripta directa, apparições de mãos em plena luz, apparições de fórmas e de figuras," etc. O mais interessante, porém, foi a materialização do espirito de uma jovem e graciosa mulher, chamada Katie King, que durante varios mezes se manifestou a Crookes, sua esposa e varios assistentes, tendo se submettido a todas as experiencias exigidas, deixando-se tocar, auscultar e photographar, emquanto a medium se achava "em transe", dentro de uma gaiola especialmente construida e circundada por uma corrente electrica que a fulminaria, caso tentasse sair.

Na Allemanha tambem sabios do vulto de Zoelner, Ulric Weber, Fechner, Carl du Prel e tantos outros, fizeram experiencias com os mesmos resultados.

Ainda em outros centros cultos do Velho Mundo, homens de real valor intellectual e moral, tambem fizeram meticulosos estudos e vieram a publico dar o resultado de suas observações, reforçando, assim, o contingente de provas sobre a realidade dos factos espiritas.

Está, portanto, provado — pelo menos assim o julgamos — que ao Espiritismo estava reservado fazer a reconciliação desses dois mentores da humanidade — Sacerdote e Scientista — demonstrando não haver razões para que se conservem divorciados.

Pelo estudo consciencioso do Espiritismo o Sacredote, seja catholico, protestante ou de qualquer outra religião, sairá do ambito estreito de suas concepções, deixando-se banhar pela luz purissima da Verdade; o mesmo acontecendo com o homem de gabinete, que deixará de concentrar todas as suas attenções nos estudos e observações da materia, para transpor o portico de um dominio muito mais amplo, onde descortinará horizontes grandiosos, deante os quaes sentirá a pequenez de suas theorias materialistas, cuidadosamente architectadas.

Assim, ambos compreenderão — Sarcerdote e Scientista — que DEUS é a fonte UNICA donde dimana toda Sabedoria e todo Amor e, de mãos dadas e em perfeita união de vistas, caminharão para Elle, levando no seu encalço toda a humanidade.

JOSUE' GONÇALVES

Rio, 6—8—932.

que o tem de procurar.

Este dever é tanto maior, quanto mais intelligente e illustrado elle o fôr.

Não era possivel, no emtanto, continuar a humanidade a mercê de duas correntes antagonicas; e assim, a Divina Providencia que, queiram ou não queiram os negadores, vela sempre pelo progresso da humanidade, fez surgir uma nova luz que fará o Sacerdote progressista e o homem de Sciencia espiritualista.

Essa luz veiu com o Espiritismo, que é na phrase do dr. Bezerra de Menezes: "A Religião da Sciencia e a Sciencia da Religião".

Religião e Sciencia são apenas nomes que objectivam classificar duas faces da evolução humana; nada, portanto, justifica este antagonismo, a não ser o estado de inferioridade moral em que se encontra o homem, que tudo subordina ás suas paixões e interesses; e é precisamente por isso que — forçoso é dizel-o — vemos o Scientista negar, systematicamente, tudo que escapa ao seu bisturi, ou aos seus apparelhos de observações.

Mas, a providencia vela sempre pela marcha progressiva da humanidade, diziamos, e assim, de tempos a tempos, faz surgir das profundezas do ignorado uma modalidade nova do saber, para ser reunida ás já existentes, e, por vezes para fazer caducar as fórmulas antigas, vindo alargar o ambito das concepções.

E foi o que, ainda uma vez aconteceu.

No momento em que a humanidade já se achava desnorteada e sem ideal, ou por outra, procurando aqui na terra o que só o Céo póde offertar; sem comprehender a verdadeira finalidade da vida, pois, as philosophias não correspondiam mais ás aspirações do pensamento evoluido; quando as intelligencias de escól começavam a desertar das Religiões dogmaticas — eis que se apresenta uma nova formula de conhecimento que começa a revolucionar o mundo das idéas, dando nova feição ás doutrinas sociaes.

O homem sceptico só acredita naquillo que vê, e assim, o mundo das Causas, se patenteia, convidando o experimentador honesto para pesquizal-o.

Surge a psychologia pelo methodo experimental... Surge o Espiritismo!

Este, ao contrario de querer se impor sem exame, deseja ser intelligentemente estudado, por ter a certeza do muito que ganhará com isso, e que todo aquelle que, aceitando o convite, se resolver a, honestamente, estudal-o, se tornará um crente sincero, — tal as provas que naturalmente se lhe patentearão.

A esse respeito o Prof. Charles Richet, da Academia de Paris, tratando das vantagens decorrentes de taes estudos pelo methodo experimental: "lembra aos membros do Congresso (Congresso Internacional de Psychologia, effectuado em Londres no anno de 1892) o quanto as Academias se têm arrependido de haverem muitas vezes, negado "á priori" as mais bellas descobertas, e por isso ellas deviam ser agora mais cautelosas, afim de não cairem na mesma falta".

A natureza, no seu dynamismo constante, opera continuamente e continuamente revela ao homem as suas leis, objectivando o progresso: e se este fôsse mais humilde, não recebendo — á mais das vezes — hostilmente essas manifestações da Bondade Divina, a evolução da humanidade se faria com mais presteza.

Os quando apparecesse qualquer caso novo, os homens mais intelligentes e instruidos não julgassem prematuramente de "indigno de merecer que se occupem disso", e procurassem estudar convenientemente para, depois de submettido aos methodos regulares e uteis, diffundir ás classes menos esclarecidas, evitaria que caisse no dominio dos espertos, que estão sempre promptos a abusar das melhores coisas, difficultando, assim, a

marcha natural da evolução humana.

O Espiritismo, portanto, não podia ficar isento de todos esses entraves, pois, pela sua propria natureza, levando a creatura para o dominio do maravilhoso, até, de certo modo favorece estes abusos cujas responsabilidades cabem ás classes esclarecidas que, como dissemos, têm o dever de estudal-o afim de evitar essas irregularidades.

Mas, graças ainda, á intervenção Divina, quando apparece uma idea nova, objectivando o progresso, ao seu lado vêm sempre os propugnadores com a missão de propagal-a.

Assim, depois das ruidosas manifestações de Hydesville, na America do Norte, no anno de 1847, começaram a se apresentar homens como o Juiz Edmonds, ministro do Supremo Tribunal de New-York e presidente do Senado, o Prof. de Chimica Mapes, da Academia Nacional, Robert Hare, Prof. da Universidade de Pensylvania, Robert Dale Owen, sabio, diplomata e escriptor, James Hyslop, Prof. de psychologia da Universidade de Columbia, em New-York, que estudaram e pesquizeram usando os methodos e controles, os mais rigorosos, vindo depois desas ombradamente, por meios de obras importantes, dar contas de suas obser-

PRODUCTO NACIONAL SUPERIOR A QUALQUER SIMILAR ESTRANGEIRO.
DA' COPIAS PERFEITAS SEM BORRAR OS ORIGINAES.
FABRICA: Rua do Senado 312.
A MELHOR PARA CANETAS-TINTEIRO NÃO DEIXA RESIDUOS.
NÃO ENFERRUJA PENNAS DE AÇO.
TELEPHONE: 2-2677
INOXIDAVEL INDELEVEL INALTERAVEL
TINTA BRASILIA
S/A PRODUCTOS BRASILIA - RIO - N.B. NÃO MISTURE COM OUTRA

Informações Commerciaes

CAMBIO

O Banco do Brasil affixou em seu quadro, as seguintes cotações:

PARA SAQUES

A' vista — Londres 45$899; Paris $536; Zurick 2$669; Hamburgo 3$253; Milão $697; Lisboa $435; Madrid ....; 1$114; Bruxellas 1$900; Nova York 13$310; Buenos Aires 3$526; Montevidéo 6$511.

A' 90 d|v. — Londres 46$404.

PARA COMPRAS

A' 90 d|v. — Libra 45$100; dollar 12$960; franco $505; lira $656; marco 3$045.

A' vista — Libra 45$500; dollar 13$040; franco $511; lira $665; marco 3$105.

Pelo Cabo — Libra 45$700; dollar 13$090.

O valor ouro foi cotado á 7$270.

FECHAMENTO

PARA SAQUES

A' vista — Londres 45$938; Paris $536; Zurick 2$669; Hamburgo 3$263; Milão $697; Lisboa $435; Madrid ....; 1$114; Bruxellas 1$900; Nova York 13$310; Buenos Aires 3$526; Montevidéo 6$511.

A' 90 d|v. — Londres 46$404.

PARA COMPRAS

A' 90 d|v. — Libra 45$100; dollar 12$960; franco $505; lira $656; marco 3$045.

A' vista — Libra 45$500; dollar 13$040; franco $511; lira $665; marco 3$105.

Pelo Cabo — Libra 45$700; dollar 13$090.

O valor ouro foi cotado á 7$270.

ABERTURA DO CAMBIO EM LONDRES

Nova York 3.48 5|8; Berlim 14.65; Paris 88.94; Amsterdam 8.65; Zurick 17.89; Madrid 42.81; Genova, 68.06; Bruxellas 25.10.

FECHAMENTO

Nova York 3.48 1|4; Berlim 14.65; Paris 88.87; Amsterdam 8.65; Zurick 17.90; Madrid 43.00; Genova 68.12; Bruxellas 25.10.

CAFE'

O mercado do café disponivel, hontem não soffreu alteração digna de nota, havendo as operações effectuadas, decorrido nas mesmas bases que o dia anterior.

O volume de negocios realizados attingiu a um total de 8.826 saccas, das quaes 818 saccas foram adquiridas pelo Conselho Nacional do Café.

O mercado foi officialmente declarado firme e cotado ao preço de 12$300 por 10 kilos de café para o typo 7.

Vendas até ás 10 1|2 horas — 6.438 saccas.

Total das vendas — 8826 saccas.

Conselho Nacional comprou — 818 saccas.

Mercado firme.

O mercado a termo não funccionou.

Disponivel (10 kilos)

Typo 3	14$600
Typo 5	13$400
Typo 6	12$800
Typo 7	12$300
Typo 8	11$300
Pauta (8 a 15)	1$220
Imposto ouro (Minas)	4$561
Imposto ouro (E. Rio)	6$500

CAFE' EM NOVA YORK

Fechamento, 10.

Contrato — Rio.

Setembro	6.50
Dezembro	6.00
Março	5.87
Maio	5.80

Vendas — 5.000 saccas.
Baixa de 4 a 6 pontos.
Mercado calmo.

Contrato — Santos

Setembro	8.83
Dezembro	8.89
Março	8.55
Maio	8.44

Vendas — 5.000 saccas.
Baixa de 4 a 5 pontos.
Mercado calmo.

ALGODÃO

Entradas — Não houve.
Saidas — 234 fardos.
Stock — 13.040 fardos.
Mercado calmo.
O mercado a termo não funccionou.

(Preços por 10 kilos):

Fibra longa seridó:		
Typo 3	36$000	36$500
Typo 4	35$000	35$500
Fibra média:		
Sertões:		
Typo 3	35$000	35$500
Typo 5	31$500	32$000
Ceará:		
Typo 3	33$000	34$000
Typo 5	30$000	31$000
Fibra curta:		
mattas:		
Typo 3	31$000	32$000
Typo 5	29$000	30$000
Paulista:		
Typo 3	31$000	32$000
Typo 5	29$000	30$000

ASSUCAR

Entradas — 250 saccos.
Saidas — 390 saccos.
Existencia — 54.336 saccos.
Mercado paralysado.
O mercado a termo não funccionou.
(Preços por sacco de 45 kilos)

Branco crystal	38$000	39$000
Crystal amarello	32$000	33$000
Mascavinhos	30$000	32$000
Mascavos	24$000	28$000

Assignando o boletim financeiro "LEVY", V. S. está systematicamente orientada sobre a tendencia dos mercados. E' uma publicação diaria de grande utilidade para as pessoas que operam em finanças.

RUA QUITANDA, 192-RIO

TEL. 3-3972

A União do Norte e os seus serviços de assistencia medica e judiciaria

A "União do Norte", prestigiosa associação dos nortistas domiciliados nesta capital, continua com a sua secção de assistencia medica em pleno funccionamento. Esse serviço que está a cargo dos directores Abelardo Callafange e Paulo Fioravanti, funciona na propria séde social, á rua General Camara, 227, 1º andar e, no mez de junho ultimo teve o seguinte movimento: consultas medicas, 10; injecções applicadas, 77; curativos, 27; ligeiras operações, 3.

A secção de assistencia judiciaria á cargo do dr. Deocleciano Martins de Oliveira Filho, tambem apresentou no referido mez um movimento sempre crescente, sendo de vinte o numero de consultas, e de quatro o de processos em andamento, havendo já sido resolvidos favoravelmente duas questões civeis.

Licenças no Departamento dos Correios e Telegraphos

Foram concedidas licenças para tratamento de saude, aos seguintes funccionarios:

Maria Emilia Barbosa, agente com exercicio na agencia de Massambará, subordinada á Directoria Regional do Rio de Janeiro, seis mezes.

Odaléa Cardoso Aranha, agente, com exercicio na agencia de Ver-o-Peso, subordinada á Directoria Regional do Pará, um mez.

Maria de Almeida Castro, auxiliar de 3ª classe da Directoria Regional do Districto Federal, tres mezes, em prorogação.

Arthur Cavalcanti de Sá, carteiro de 3ª classe da Directoria Regional do Districto Federal, tres mezes, em prorogação.

Procurem seus telegrammas!

Acham-se retidos nas estações Central, urbanas e suburbanas dos Telegraphos, os telegrammas destinados ás pessoas abaixo declaradas:

PRAÇA 15 DE NOVEMBRO — Algenina Corrêa Jardim Carioca, Alexandrina, Balbina Maria Conceição, Banoas, Berringer, Bet, Dr. Cornelio Junior, Dondeco Cece, Daliff, Deboucourt, Empresa Constructora, Escola Livre de Engenharia, Godoy, Gladstone, Heroldo Machado, Hildebrando Rego, Isaura Leite, José de Azevedo, José Riscardo, Lenis Teixeira da Silva, Marx, Machado Razario, Sra. Maria Dantas, Mlle. Gary Morlay, Nestor Cotrim, Seixas, Feteia e Lvete.

S. CLEMENTE — Dursilia, Dr. Ferreira Vianna, Celso, Cyro Albuquerque Lima, Dom Pio Freitas e Odeth.

SANTA THEREZA — Carmen Vasconcellos.

TIJUCA — Camargo Rocha, Maria Augusta, Mozart Monteiro, Ferrycio Zamhouin e Gabriel Koury.

COPACABANA — Benetroco, Orlando Cavalcante, Aguinaldo D. Octavio de Barros e Dr. Francisquinho.

S. FRANCISCO XAVIER — Sebastião, Rosalia, Marques, Domingos Sangenito e Sr. Castro.

RIACHUELO — Juracy Silva Ferreira, Eunice, Silveira e Anne Sant'Anna.

CASCADURA — Maria Gomes Piltz, D. Leonor e Cardoso Castro.

Cessou, em principio, o estado de guerra entre a Bolivia e o Paraguay

CAPITAL 100 REIS

Diario Carioca

INTERIOR 200 REIS

Anno V — Numero 1.230 | Rio de Janeiro, Quinta-feira, 11 de Agosto de 1932 | Praça Tiradentes, n. 77

DIARIO CARIOCA

Redacção, administração e officinas. PRAÇA TIRADENTES, 77

Director-Presidente
HORACIO G. L. DE CARVALHO JUNIOR

Director-Thesoureiro
J. B. MARTINS GUIMARAES

Chefe da redacção
VICTOR HUGO ARANHA

EXPEDIENTE

Endereço telegraphico: DIARIO CARIOCA

Telephones: Direcção: 2-3018. Administração: 2-3023. Redacção: 2-1559. Officinas: 2-0824.

ASSIGNATURAS

Para o Brasil:		Para o exterior:	
Anno . .	40$000	Anno . .	70$000
Semestre.	25$000	Semestre.	40$000

VENDA AVULSA
Capital 100 réis — Interior 200 réis

São cobradores autorizados os srs. Lourenço Amaral e J. T. de Carvalho.

SUCCURSAL EM S. PAULO
Director José Armando Affonseca — Rua João Briccola, 10—2° and. — Tel.: 2-6398.

CORRESPONDENCIA:
Toda a correspondencia com valores ou sobre assumptos que entendam com assignaturas, remessas do jornal, publicidade retribuida e outros de interesse da administração, deve ser dirigida ao gerente do DIARIO CARIOCA.

O Director-Presidente da S. A. DIARIO CARIOCA estará diariamente neste jornal das 14 ás 16 e das 22 ás 24 horas, e o Director-Thesoureiro das 9 1|2 ás 12 hs. e das 16 ás 18 1|2 horas.

EMPRESA J. WALTER THOMPSON
Declaramos que tendo havido entendimento commercial entre o DIARIO CARIOCA S. A. e a Empresa J. Walter Thompson, reencetamos nossas transacções, estando essa Empresa autorizada a receber publicidade para o DIARIO CARIOCA.

A GERENCIA

O ASSASSINIO DE SMITH REYNOLDS

Vae ser julgada a senhora Libby Homan

WENTWORTH, 10 (A. B.) — A viuva do mallogrado millionario Smith Reynolds, sra. Libby Homan Reynolds, antes de ser restituida á liberdade, tendo depositado uma grande quantia como fiança, deixou nos archivos da policia as suas impressões digitaes.

Todos os commensaes da festa em que esteve presente pela ultima vez o herdeiro assassinado, haviam já deixado as suas impressões digitaes para possiveis aventualidades.

Conforme declarações de seu advogado, sr. Bennet Politoff, a sra. Reynolds deseja entrar em julgamento antes de nascer o seu filho, caso o seu adeantado estado de concepção o permitta.

O MAIOR E MAIS BELLO SORTIMENTO DE CASIMIRAS DA CIDADE

Preços revolucionarios

METRO DE OURO

159, ROSARIO, 159

LUC DURTAIN

O escriptor francez, sr. Luc Durtain, ora no Brasil, e que tambem é medico, será hoje recebido pela Academia Nacional de Medicina, ás 21 horas. O sr. Luc Durtain, por essa occasião, fará uma conferencia, naquelle instituto, sobre "A medicina chineza".

No proximo sabbado, ás 5 horas da tarde, falará o sr. Luc Durtain na sala de conferencias da Bibliotheca do Itamaraty. Essa conferencia, que versará sobre — "Les deux faces de l'Amerique du Nord" — será publica, não havendo convites especiaes.

Gymnasio Santa Thereza — Olaria

A's 8 horas da manhã, de hoje, terão inicio, com a presença do respectivo inspector federal, as provas parciaes do 2° trimestre do corrente anno lectivo, da Academia Nacional de Commercio, annexa a este Gymnasio, com séde em Olaria. As materias ficaram assim distribuidas: portuguez e francez, dia 11 de 8 ás 10 horas, examinadoreз: drs. Alcides Rosa e Nieves de Mello Queiroz; dia 12, ás mesmas horas, inglez e arithmetica; examinadores: Ary Sette e dra. Nieves; dia 13, ás mesmas horas, geographia e historia da civilização examinadores: drs. Affonso Marques Monteiro e Nieves.

Os alumnos do curso nocturno farão as suas provas na mesma data, porém, á noite, de 8 ás 10.

Parcialmente destruido pelo fogo um velho casarão da rua Theotonio Regadas

A origem do incendio — A acção dos Bombeiros — Outras notas

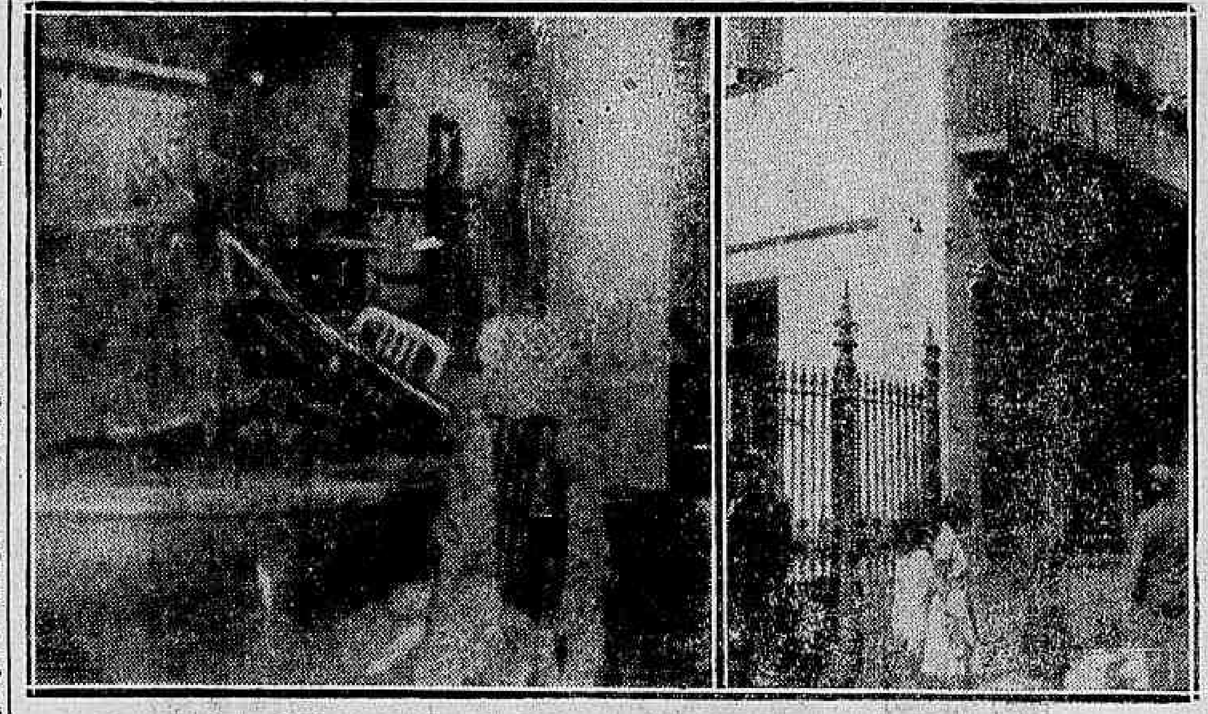

O predio incendiado e um aspecto da parte attingida pelas chammas

A's primeiras horas da manhã de hontem, irrompeu violento incendio numa casa de commodos da rua Theotonio Regadas, que, poz em reboliço um quarteirão inteiro.

Como sempre acontece, o panico logo se estabeleceu entre as pobres familias, que ali se abrigavam, registrando-se scenas desoladoras.

Foi num desses velhos casarões, transformados em habitação collectiva, verdadeira colmeia humana, que irrompeu o fogo, na occasião em que ainda todos repousavam das fadigas do trabalho.

Espavoridos, ante a inesperada occurrencia, homens, mulheres e crianças, em franco desespero, gritando por soccorro saiam para a via publica, muitos em trajes de dormir.

Não tardou muito a ouvir-se a sirene dos carros dos bombeiros, que logo poz em alvoroço a populosa zona da Lapa.

Posto em ordem o material, os valorosos soldados, após algumas horas de intenso trabalho, conseguiram dominar as chammas e salvar grande parte do velho casarão, ficando porém inutilizados pela agua e pelo fogo moveis, roupas e outros objectos, pertencentes aos humildes moradores.

A ORIGEM DO SINISTRO

O incendio teve sua origem no predio n. 19, da rua Theotonio Regadas, um dos antiquados casarões de propriedade do Conde Modesto Leal, transformada em habitação collectiva.

E' locataria do referido predio, a hespanhola Victoria Herrens, que o sublocava a diversas pessoas.

A casa que tem tres janellas de frente, com um porão habitavel, não tinha um só commodo vasio, sendo a maioria dos seus moradores gente de theatro, entre os quaes as populares actrizes Virginia Vidal e Mathilde Costa.

Como fazem as pessoas que vivem do negocio de sublocar predios, d. Victoria havia transformado uma parte do velho casarão, em deposito de colchões, malas e outros objectos, suppõe-se que foi nessa parte onde começou o fogo.

As labaredas encontrando terreno propicio, tomaram logo forte incremento, ameaçando todo o edificio e casas vizinhas.

O ALARMA

Occupando um ponto proximo do deposito, o sr. Joaquim de Sant'Anna, accordando sobresaltado, levantou-se e saiu a gritar por tda casa:

— Acorda! Fogo!

Todos despertaram, a confusão foi geral, num borborinho infernal, todos foram saindo para a rua conforme estavam.

Uma moradora do primeiro andar, que sublocava uma sala da frente, mãe de tres crianças, não tendo sido accordada em tempo, se viu por isso mesmo em situação embaraçosa.

A referida senhora que se chama Isabel Cardoso de Almeida, salvou-se com a roupa que na occasião vestia, perdendo todo os seus haveres.

—

Residiam no predio sinistrado, entre outras, as seguintes pessoas:

Augusto Gutmann, Maria de Jesus, Mandel Alves, Nestor Maia, Virginio Gonçalves, Armando Valente, Horacio Couto, Severino Valente, Candida Valente, Gastão Pacheco, um menino de 12 annos e Mario José.

—

A policia deteve para averiguações, a dona da pensão, Victoria Hervens, que, segundo ficou apurado, não dormia no predio, ali permanecendo sómente durante o dia.

—

Como acima ficou dito, o velho casarão foi destruido em parte, ardendo o centro do edificio, onde estavam situados quatro quartos, sala de jantar e uma saleta.

O predio estava no seguro, tendo d. Victoria Harrens segurado tambem na Companhia Alliança, sómente os seus moveis, pela quantia de 50 contos, por serem os demais dos inquilinos.

Na delegacia do 13° districto policial, prosegue o inquerito.

Devido á má situação economica

UMA SENHORA TENTOU SUICIDAR-SE, INGERINDO VIOLENTO TOXICO

Hontem, á tarde, a Assistencia Municipal recebeu um chamado para o predio n. 199 da rua Haddock Lobo.

Uma ambulancia, promptamente compareceu ao local, verificando o medico que se tratava de um caso de envenenamento voluntario. Sob os effeitos de um terrivel toxico, foi encontrada a estorcer-se em dores, d. Isaura Coelho de Almeida. Ao seu lado, se encontrava a joven Talita Coelho de Almeida, sua filha, que tinha chamado a Assistencia.

O estado da tresloucada inspirava cuidado. Depois de estar fora de perigo, ficou sob os cuidados medicos do dr. Mario Land.

O gesto de desespero da infeliz senhora prende-se á situação de difficuldades que ultimamente vinha atravessando.

Desde o anno de 1928 que o seu marido se encontra no Estado de Goyaz, onde foi tentar explorações de minas de ouro.

A policia do 15° districto foi scientificada da occurrencia, tendo, porém, se negado a forencer qualquer nota á imprensa. Conseguimos saber que nada foi apurado quanto a natureza do veneno de que se servira a referida senhora.

Os casos dolorosos da vida

Esteve hontem em nossa redacção, o sr. Luciano Vaz Esteves, que nos veiu solicitar a divulgação do appello que faz a todos os corações generosos, no sentido de amparal-o na situação de extrema penuria em que se encontra.

O sr. Vaz de Mello, que é muito joven ainda, se encontra impossibilitado de trabalhar, em virtude de um accidente de que foi victima, numa explosão de gazolina, na Granja Cangury, no Estado do Paraná.

O seu caso, pois, é merecedor da caridade publica, que, certamente, não o abandonará em tão dolorosa emergencia.

Observatorio Nacional

Em consequencia de grave accidente occorrido no grupo electromotriz da estação emissora, PPE, do Observatorio Nacional, fica o mesmo impossibilitado de transmittir os signaes radiohorarios em onda curta (31m.6), durante 10 dias.

PELA TRANQUILLIDADE CONTINENTAL

Cessou o estado de guerra entre a Bolivia e o Paraguay

WASHINGTON, 10 (Havas) — **Annuncia-se de fonte autorizada que o estado de guerra entre a Bolivia e o Paraguay cessou, em principio, ás primeiras horas da manhã.**

UMA NOVA NOTA DAS POTENCIAS NEUTRAS

WASHINGTON, 10 (Havas) — Os representantes das potencias neutras dirigiram ao governo de La Paz nova nota cujo teôr não foi ainda divulgado.

Consta que a Bolivia será autorizada a occupar temporariamente tres fortes paraguayos tomados pelas suas forças.

COMMENTARIOS DO "MANCHESTER GUARDIAN"

LONDRES, 10 (Havas). — Commentando a aceitação pelo governo de La Paz das suggestões no sentido de serem suspensas as hostilidades no Chaco, o "Manchester Guardian" observa que é do interesse de ambos os litigantes tratar de resolver definitivamente a pendencia.

"Nenhuma solução será, porém, permanente — accrescenta o jornal — se não forem levadas em conta as reivindicações da Bolivia. E' necessario que o bom senso triumphe e que a Bolivia proceda de accôrdo com as declarações que fez de que está disposta a resolver por meios pacificos a pendencia".

UMA DECISÃO JUSTIFICADA

ASSUMPÇAO, 10 (A. B.). — A noticia de que o governo argentino resolveu retirar a missão militar que se encontrava nesta capital, se bem que tenha sido lamentada, por considerar-se que os componentes da mesma eram excellentes professores, é considerada geralmente uma decisão justificada, porquanto deste modo a Republica vizinha poderá agir livremente como paiz mediador, sem despertar duvidas de quem quer que seja.

UM INCIDENTE VERIFICADO EM LA PAZ

BUENOS AIRES, 10 (A. B.). — Alguns informes divulgados pela imprensa portenha dizem que occorreu na capital boliviana um serio incidente entre estudantes, que promoviam uma manifestação contraria á guerra e outro grupo, que realizava uma passeata pelas ruas, reclamando o rompimento das hostilidades.

Faltam detalhes a respeito.

Nas varas criminaes

OS QUE SERÃO SUMMARIADOS HOJE

Nas varas criminaes serão summariados, hoje, os seguintes réos:

Primeira — Joaquim Francisco Lopes, Luiz Samis e Luiz Pereira Telles.

Segunda — Miguel Rocha Saraiva e José Joaquim de Mello Filho.

Terceira — João Ribeiro dos Santos, Alvaro da Silva Moraes e Joaquim Barbedo.

Quarta — Alvaro Pinto Arêas.

Quinta — Athayde dos Santos, José Dias, Antonio Pinto dos Santos, Alfredo Magalhães, Helio dos Santos Rezende e Olyntho Paiva Benjamin de Oliveira.

Setima — José de Souza Ribeiro.

Oitava — Antonio José Ribeiro, Jeronymo Luiz Nogueira, Joseph Siphi e Segismundo Peixoto Nascimento.

A golpes de facão

Um estivador tenta matar um desaffecto

Os dois homens por questões de serviço, de ha muito que se não viam com bons olhos.

Ambos destemidos, esperavam um momento propicio para um apresto de contas.

Entre o pessoal da estiva, onde os dois desaffectos trabalham, o encontro entre ambos era tido como inevitavel.

Conheciam a valentia de um e de outro e dahi a cada instante ser esperado o encontro.

APRESTANDO CONTAS

Os protagonistas da scena que vamos narrar são os estivadores: Horacio Ferreira da Silva, brasileiro, de cor parda, de 38 annos, residente á rua Frei Bento n. 210, e José Alexandre da Silva, tambem brasileiro e de 36 annos.

Horacio Ferreira da Silva, o criminoso

Na tarde de hontem, os dois homens encontraram-se na rua Camerino. Ao avistarem-se mediram-se de alto a baixo em attitude provocadora.

Mais alguns passos, os dois estivadores estavam frente a frente e entraram a discutir.

Palavra puxa palavra, os animos foram se exaltando.

A proporção que os dois homens discutiam o assumpto que os tornara inimigos, maior era o rancor.

Em pouco, os dois estavam colericos e passaram para o terreno das ameaças.

Pouco faltava para que os dois se empenhassem numa luta de vida e de morte.

Ambos valentes, ambos destemidos, um insulto, era recebido com outro, uma ameaça, era respondida com outra mais grave.

Companheiros que assistiam a contenda, conhecendo-os, permaneciam á distancia. Nada diziam receiosos de uma vendicta.

Quando mais accesa iam as ameaças, os dois entraram no terreno da luta.

Horacio Ferreira da Silva, de genio irascivel e vingativo, no momento encontrava-se armado de um facão.

Logo que a luta se travou, elle sedento de vingança arrancou do facão e entrou a golpear a José Alexandre.

Este, attingido por varios golpes, ainda tentou reagir. Os golpes, porém, eram profundos e não resistindo, veiu a tombar desfallecido em estado gravissimo.

Vendo a victima por terra, Horacio, atirou para longe o facão e tentou fugir.

Perseguido, porém, por populares, o criminoso foi preso e conduzido para a delegacia do 2° districto, onde foi autuado e recolhido ao xadrez.

José Alexandre da Silva foi soccorrido pela Assistencia e em estado grave internado no Hospital de Prompto Soccorro.

Reuniu-se, hontem, a Associação Commercial

OS ASSUMPTOS DEBATIDOS NA SESSAO

A directoria da Associação Commercial reuniu-se hontem sob a presidencia do sr. Serafim Valandro, servindo de secretario geral o dr. Heitor Beltrão.

O sr Serafim Valandro fez novamente declarações tranquillisadoras sobre a situação do paiz. O sr. Marcondes da Luz occupou-se da attitude da Prefeitura, prohibindo o transito de vehiculos de carga, depois das 15 horas O orador acha que deveria haver uma tolerancia, até ás 16 horas, para o transporte de generos alimenticios.

O sr. J. de Souza occupou-se tambem do assumpto, apoiando o orador anterior, achando, entretanto, que os vehiculos devem trafegar das 6 ás 18 horas.

O representante da Associação Commercial Suburbana, sr. Mario Calderaro discorreu sobre o assumpto, concordando com os srs. Marcondes da Luz e J. de Souza. Os srs. H. Braunstein Edgar Nascimento e Serafim Valandro tambem esclareceram o assumpto.

Pelo presidente foi nomeado a seguinte commissão para tratar do caso: Marcondes da Luz, H. Braunstein, Mario Calderaro e J. de Souza. O representante da Associação dos Empregados no Commercio occupou-se de assumptos geraes. O sr. Moses pediu á mesa para se interessar junto ao interventor no Districto Federal, para que seja mais uma vez, prorogado o prazo de amnistia fiscal. O sr. Luiz Ribeiro falou sobre vendas mercantis.

No Departamento dos Correios e Telegraphos

O director geral dos Correios e Telegraphos assignou os seguintes actos:

Determinando que fique em exercicio, até segunda ordem, junto á directoria geral, o 2° official Clemente Ritz Teixeira de Freitas, nomeado director regional de campanha; tornando sem effeito a portaria n. 652, de 1° de julho findo, que transfeiu o telegraphista de 5ª classe, Francisco de Assis Lima, da directoria regional do Pará para a da Bahia, e, bem assim, transferindo, da primeira directoria citada para a segunda, em logar daquelle telegraphista o de egual classe João Baker.

Terrenos em Campo Grande

Na zona de maior progresso e valorização do Districto Federal

Vendem-se esplendidos lotes a 500 metros da Estação, com agua, luz, telephone, omnibus, etc., frentes para a Est. Rio-S. Paulo e Rua Barcellos Domingos

Prazo de 5 annos sem juros

Tratar na Bomba de Gazolina com o sr. Silva Paranhos, em C. Grande, ou na A Melodia

Rua Gonçalves Dias, 40 — RIO

PROGRAMMAS DE HOJE:

ODEON — Tels. 2-1508 e 4-4033

— 5.40 — 7.20 — 8.50 e 10.30. —7.00 — 8.30 e 10.10. Testemunha Occulta: 2.20 — 4,00 — 5.40 — 7.20 — 8.50 e 10.30.

A Fox Film apresenta LIONEL ATWIN, Greta Nissen — Bramwell- Fletcher em "Testemunha Occulta". Defensores da Patria — Natural. FOX MOVIETONE N. 4 x 30. Sessão Serrador das 5 ás 7—2$000.

PALACIO — Tel. 2-0838

Complemento: 2 — 4 — 6 — 8 e 10 horas. Emma: 2.40 — 4.40 — 6.40 — 8.40 e 10.40.

A Metro Goldwyn Mayer apresenta Marie Dressler em E M M A. A pesca de perola e peixe diabo— natural. STAN LAUREL e OLIVER HARDY em "CAVANDO A VIDA". METROTONE NEWS N. 141. Sessão Serrador das 5 ás 7 — 3$000

GLORIA — Tel.: 4-0097

Complemento: 2.00 — 4.25 — 6.50 — 9.15. Sem novidade no Front: — 2.10 — 4.35 — 7.00 e 9.25.

A Universal Pictures apresenta LEW AYRES, LOUIS WOLHELM — SLIM SUMMERVILLE em "SEM NOVIDADES NO FRONT". Paramount Sound News n. 86 — Preço: em matinée e soirée 2$000

PATHE' PALACIO — TELEPHONE: 2-1153

FIRST NATIONAL apresenta HEROE POR ACASO com DOUGLAS FAIRBANKS e MARY BRIAN. O afundamento de um submarino, e o supplicio de um joven que se tornára heróe. CANÇÕES DE VENEZA com GIOVANNI MARTINELLI. UMA FESTA ESTRAGADA — (desenho)

PATHE' — TEL.: 4-1492

POLTRONAS .. .. 2$000

Matarazzo APRESENTA "DIRIGIVEL" — Com — Jack Holt, Ralph Graves e Fay Wray. O FILM QUE CUSTOU MILHOES. Complemento — AS CANÇOES DAS FONTES

BROADWAY — TEL 2-6788

NO PALC: ás 5 e ás 9 horas com o 2° BROADWAY COCKTAIL. Francisco Alves, Carmen Miranda, Almirante e Noel Rosa acompanhados ao violão por: João Martins, Josué Barros, Alberto Barros, Carlos Lentine e Jacy Pereira. Na téla: a partir de 2 horas BARBARA STANWYK em "A VIDA E' UMA DANSA"